

DLP®-projektor

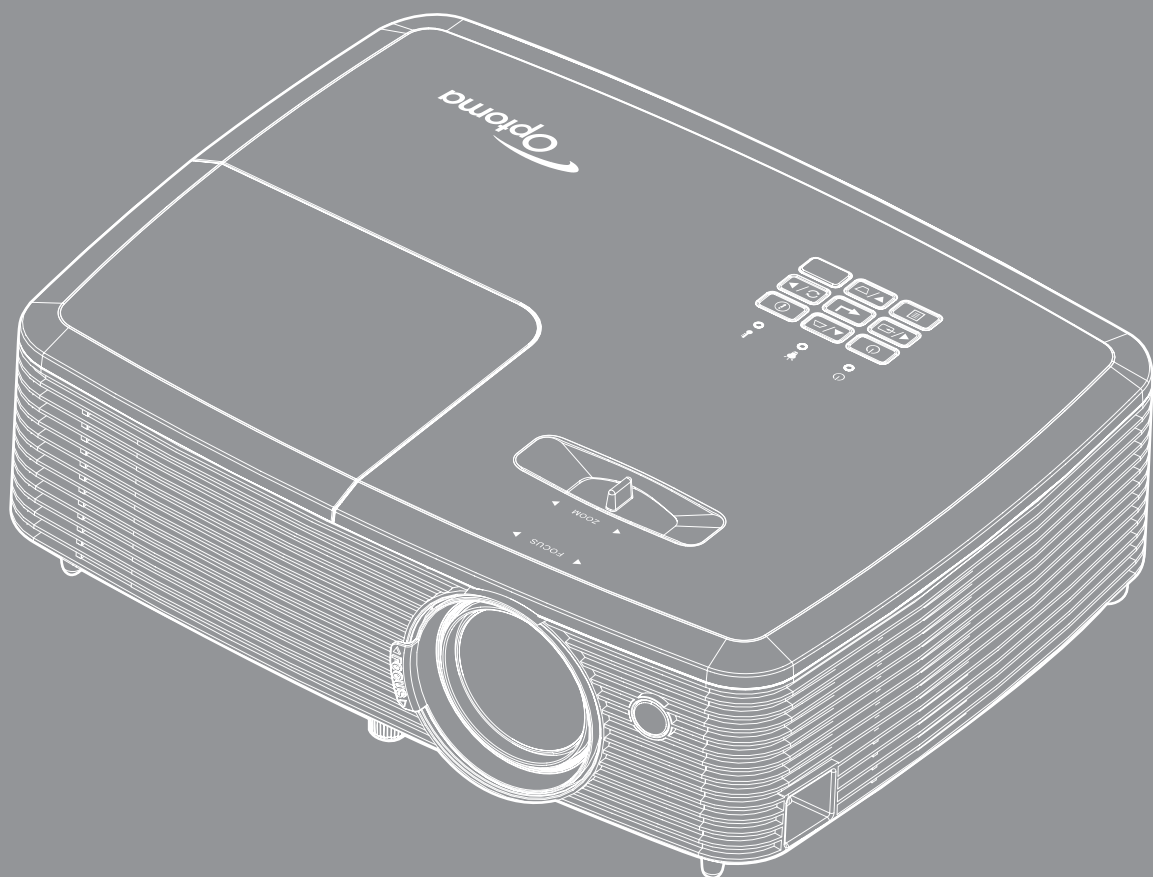

INNEHÅLLSFÖRTECKNING

| | |
|---|-----------|
| SÄKERHET | 4 |
| <i>Viktig säkerhetsanvisning</i> | 4 |
| <i>3D säkerhetsinformation</i> | 5 |
| <i>Upphovsrätt</i> | 6 |
| <i>Friskrivningsklausul</i> | 6 |
| <i>Om varumärken</i> | 6 |
| <i>FCC</i> | 7 |
| <i>Deklaration om efterlevnad för EU-länder</i> | 7 |
| <i>WEEE</i> | 7 |
| INTRODUKTION | 8 |
| <i>Paketöversikt</i> | 8 |
| <i>Standardtillbehör</i> | 8 |
| <i>Extra tillbehör</i> | 8 |
| <i>Produktöverblick</i> | 9 |
| <i>Anslutningar</i> | 10 |
| <i>Knappsats</i> | 12 |
| <i>Fjärrkontroll 1</i> | 13 |
| <i>Fjärrkontroll 2</i> | 14 |
| INSTALLATION OCH KONFIGURATION | 15 |
| <i>Installera projektorn</i> | 15 |
| <i>Ansluta källor till projektorn</i> | 16 |
| <i>Justera den projicerade bilden</i> | 19 |
| ANVÄNDA PROJEKTORN | 22 |
| <i>Slå på/stänga av projektorn</i> | 22 |
| <i>Välja en ingångskälla</i> | 23 |
| ANVÄNDA PROJEKTORN | 24 |
| <i>Menynavigering och funktioner</i> | 24 |
| <i>Skärmmenyträd</i> | 25 |
| <i>Visa menyn för bildinställningar</i> | 34 |
| <i>Visa 3D-meny</i> | 36 |
| <i>Visa menyn för Bredd–höjd-förhållande</i> | 37 |
| <i>Visa menyn för kantmask</i> | 40 |
| <i>Visa zoommeny</i> | 40 |
| <i>Visa menyn för bildförskjutning</i> | 40 |
| <i>Visa keystone-meny</i> | 40 |
| <i>Meny för ljud av</i> | 41 |
| <i>Meny för ljudvolym</i> | 41 |
| <i>Funktionsmeny för ljudingång 2</i> | 41 |

| | |
|---|----|
| <i>Ljudmeny för mikrofonens volym</i> | 41 |
| <i>Konfigurationsmeny för projektion</i> | 41 |
| <i>Konfigurationsmeny för skärmen-typ</i> | 41 |
| <i>Inställningsmeny för lampan</i> | 41 |
| <i>Inställningsmeny för filter</i> | 42 |
| <i>Meny för ströminställningar</i> | 42 |
| <i>Säkerhetsinställningar</i> | 43 |
| <i>Konfigurationsmeny för testmönster</i> | 43 |
| <i>Inställningsmeny för fjärrkontrollsinställning</i> | 43 |
| <i>Konfigurationsmeny för projektor ID</i> | 43 |
| <i>Konfigurera alternativmeny</i> | 44 |
| <i>Konfigurera återställningsmeny</i> | 45 |
| <i>Netverkets LAN-meny (för Typ 2)</i> | 45 |
| <i>Nätverkskontrollmeny</i> | 46 |
| <i>Ställa in menyn Control Settings</i> | 47 |
| <i>Informationsmeny</i> | 52 |



UNDERHÅLL 53

| | |
|--|----|
| <i>Byta ut lampan</i> | 53 |
| <i>Montera och rengöra dammfiltret</i> | 55 |

YTTERLIGARE INFORMATION 56

| | |
|--|----|
| <i>Kompatibla upplösningar</i> | 56 |
| <i>Bildstorlek och projektionsavstånd</i> | 59 |
| <i>Projektordimensioner och takmontering</i> | 61 |
| <i>IR-fjärrkontroll 1-koder</i> | 62 |
| <i>IR-fjärrkontroll 2-koder</i> | 64 |
| <i>Felsökning</i> | 66 |
| <i>Varningslampa</i> | 68 |
| <i>Specifikationer</i> | 70 |
| <i>Globala Optoma-kontor</i> | 71 |

SÄKERHET

| | |
|---|--|
|  | Blixten med pilen inom en likställd triangel innebär att användaren varnas för närvaro av oisolerad "farlig spänning" innanför produktens hölje, som kan vara tillräcklig för att utgöra en risk för elektrisk stöt för människor. |
|  | Utropstecknet inom en liksidig triangel avser att varna användaren om att det finns viktiga bruks- och underhållsanvisningar (service) i dokumentationen som medföljer apparaten. |

Följ alla varningar, försiktighetsåtgärder och rekommenderat underhåll i denna bruksanvisning.

Viktig säkerhetsanvisning

- Avstå från att blockera ventilationsöppningar. För att försäkra dig om att projektorn fungerar tillförlitligt och för att förebygga överhettning är det rekommenderat att projektorn placeras på en plats där ventilationen flödar oförhindrat. Placera den till exempel inte på ett överfyllt kaffebord, en soffa eller en säng. Placera den heller inte i ett slutet utrymme, t.ex. bokhylla eller skåp som förhindrar fritt luftflöde.
- Minska brandfara och/eller risk för elektriska stötar genom att inte utsätta produkten för regn eller väta. Placera inte i närheten av värmekällor såsom element, spis eller annan utrustning som avger värme, t.ex. förstärkare.
- Låt inga objekt eller vätskor tränga in i projektorn. De kan komma i kontakt med farliga spänningspunkter och kortsluta delar som kan resultera i brand eller elektrisk stöt.
- Använd inte under följande förhållanden:
 - I extremt varma, kyliga eller fuktiga miljöer.
 - (i) Kontrollera så att rumstemperaturen ligger inom 5°C - 40°C
 - (ii) Relativ luftfuktighet ligger mellan 10 - 85 %
 - I områden där det finns stora mängder damm och smuts.
 - Placera inte i närheten av apparater som avger starka magnetfält.
 - I direkt solljus.
- Använd inte projektorn på platser där brandfarliga eller explosiva gaser kan förekomma i luften. Lampan inuti projektorn blir mycket het under drift och gaser kan antändas och resultera i brand.
- Använd inte enheten om den utsatts för fysiskt skada eller om den missbrukats. Skada/misshandel inkluderar (men är inte begränsad till):
 - Apparaten har tappats.
 - Strömkabeln eller kontakten har skadats.
 - Vätska har spillts på projektorn.
 - Projektorn har utsatts för regn eller fukt.
 - Någonting har fallit in i projektorn eller någonting sitter löst inuti den.
- Placera inte projektorn på en instabil yta. Projektorn kan falla ner och orsaka skada eller så kan projektorn skadas.
- Se till att inte blockera ljuset från projektorns lins när den är i drift. Ljuset kommer att värma upp objekt och som kan smälta, orsaka brännskador eller starta en brand.
- Öppna eller montera inte isär projektorn då detta kan orsaka elektrisk stöt.
- Försök aldrig att själv reparera enheten. Öppna eller ta bort höljet kan utsätta dig för farlig spänning eller andra faror. Ring Optoma innan du sänder in enheten för reparation.
- Se projektorns hölje för säkerhetsrelaterade markeringar.
- Enheten får endast repareras av lämplig servicepersonal.
- Använd endast tillsatser/tillbehör som specificerats av tillverkaren.

- Titta inte in i projektorns lins under användning. Det ljusstarka ljuset kan skada dina ögon.
- Låt enheten svalna före lampbyte. Följ instruktionerna som beskrivs på sid 53-54.
- Den här projektorn kommer själv att känna av lampans livslängd. Byt alltid lampa när varningsmeddelanden visas.
- Återställ funktionen "Lampåterställning" från skärmenyn "Inställning | Lampinställning" när lampmodulen har bytts ut.
- När du stänger av projektorn ska du kontrollera så att avkylningscykeln har avslutats innan du kopplar från strömmen. Låt projektorn svana i 90 sekunder.
- När lampan närmar sig slutet av sin livslängd kommer meddelandet "Lampan är förbrukad." att visas på skärmen. Kontakta din lokala återsäljare eller servicecenter för att byta ut lampan så snart som möjligt.
- Stänga av projektorn och dra ut nätkontakten ur eluttaget före rengöring av produkten.
- Använd en mjuk torr trasa med ett mildt rengöringsmedel för att göra rent skärmens ytterhölje. Använd inte grova rengöringsmedel, vaxer eller lösningsmedel för att rengöra enheten.
- Koppla bort strömsladden från eluttaget om produkten inte används under en längre tidsperiod.

Observera: När lampan når slutet på sin livscykel kommer projektorn inte att slås på igen förrän lampmodulen har bytts ut. Du byter lampa genom att följa proceduren i avsnittet "Byta ut lampan" på sidorna 53-54.

- Använd inte projektorn på platser där den kan utsättas för vibrationer eller stötar.
- Rör inte vid linsen med händerna
- Ta bort batteriet/batterierna ur fjärrkontrollen innan förvaring. Om batteriet/batterierna är kvar i fjärrkontrollen i långa perioder, kan de börja läcka.
- Använd inte eller förvara projektorn i utrymmen där rök från olja eller cigaretter kan förekomma, eftersom det kan påverka projektorns prestanda.
- Använd rätt projektorläge vid installation då en installation som inte följer standard kan påverka projektorns prestanda.
- Använd ett grenuttag eller överspänningskydd. Eftersom elavbrott och elransoneringar kan förstöra enheter.

3D säkerhetsinformation

Följ alla varningar och försiktighetsåtgärder som rekommenderas innan du eller ditt barn använder 3D-funktionen.

Varning

Barn och tonåringar kan vara känsligare för hälsoproblem associerade med visning av 3D och de bör därför övervakas noga när de betraktar 3D-bilder.

Varning om anfall orsakade av ljuskänslighet och andra risker

- Vissa tittare kan uppleva epileptiska anfall eller stroke när de utsätts för vissa snabbt blinkande bilder eller ljus i vissa projektorbilder eller videospel. Om du lider av, eller om någon i din familj lider eller lidit av epilepsi eller stroke, rådgör med en läkare innan du använder 3D-funktionen.
- Även de utan personlig eller familjehistoria av epilepsi eller stroke kan lida av en ej diagnostiserad åkomma som kan orsaka epileptiska anfall orsakade av ljuskänslighet.
- Gravida kvinnor och äldre samt de som lider av allvarliga åkommor, har sömnproblem eller är alkoholpåverkade bör undvika att använda 3D-funktionen.
- Om du upplever något av följande symptom, sluta omedelbart att betrakta 3D-bilder och rådgör med en läkare: (1) synförändringar, (2) lätt yrsel, (3) yrsel, (4) ofrivilliga rörelse, t.ex. ögon- eller muskelryckningar, (5) förvirring, (6) illamående, (7) förlorar medvetandet, (8) anfall, (9) kramp och/eller (10) blir desorienterad. Det är troligare att barn och tonåringar upplever dessa symptom än att vuxna gör det. Föräldrar bör övervaka sina barn och fråga om de känner av dessa symptom.
- Att titta på 3D-projektion kan även orsaka åksjuka, perceptuella eftereffekter, desorientering, ansträngda ögon samt minskad postural stabilitet (balanskontroll). Användare rekommenderas att ofta ta en paus för att minska risken för dessa effekter. Om du upplever tecken på ögontrötthet eller torra ögon, eller om du känner av något av ovanstående symptom, sluta genast använda denna enhet och återuppta inte användandet förrän tidigast en halvtimme efter det att symptomen försvunnit.

- Om du sitter för nära skärmen vid 3D-projektion under en längre tid kan det vara skadligt för ögonen. Idealiskt betraktningssavstånd är 3 x filmdukens höjd. Beträktarens ögon rekommenderas vara i jämnhöjd med filmduken.
- Att se på 3D-projektion med 3D-glasögon under en längre tid kan orsaka huvudvärk eller trötthet. Sluta se på 3D-projektionen och ta en vilopaus om du upplever huvudvärk trötthet eller yrsel.
- Använd inte 3D-glasögonen i något annat syfte än för att titta på 3D-projektion.
- Användning av 3D-glasögon för andra syften (som vanliga glasögon, solglasögon, skyddsglasögon, etc.) kan vara skadligt för dig och dina ögon.
- 3D-projektion kan orsaka desorientering hos vissa tittare. Placera därför INTE din 3D-PROJEKTOR nära öppna trappuppgångar, kablar, balkonger eller andra föremål som man kan snubbla på, gå in i, knuffa omkull, ha sönder eller ramla över.

Upphovsrätt

Denna publikation, inklusive alla fotografier, illustrationer och programvara är skyddade enligt internationella upphovsrättslagar, med ensamrätt. Varken den här bruksanvisningen eller något av det material som anges häri får reproduceras utan skriftligt tillstånd av författaren.

© Copyright 2016

Friskrivningsklausul

Informationen i detta dokument kan ändras utan vidare meddelanden. Tillverkaren gör inga utfästelser eller garantier avseende innehållet häri och fransäger sig uttryckligen alla underförstådda garantier om säljbarhet eller lämplighet för något ändamål. Tillverkaren förbehåller sig rätten att uppdatera denna publikation och från tid till annan göra ändringar av innehållet häri utan skyldighet för tillverkaren att underrätta någon om att dessa ändringar har gjorts.

Om varumärken

Kensington är ett USA-registrerat varumärke som tillhör ACCO Brand Corporation med utfärdade registreringar och pågående ansökningar i andra länder runt om i världen.

HDMI, HDMI-logotypen och High-Definition Multimedia Interface är varumärken eller registrerade varumärken som tillhör HDMI Licensing LLC i USA och andra länder.

DLP®, DLP Link och DLP:s logotyp är registrerade varumärken som tillhör Texas Instruments och BrilliantColor™ är ett varumärke som tillhör Texas Instruments.

Alla andra beteckningar som används i denna bruksanvisning tillhör respektive ägare och är Bekräftade.

DARBEE är ett varumärke som tillhör Darbee Products, Inc.

MHL, Mobile High-Definition Link och MHL-logotypen är varumärken eller registrerade varumärken som tillhör MHL Licensing, LLC.

FCC

Denna enhet har testats och befunnits efterleva gränserna för en digital enhet i klass B, enligt avsnitt 15 i FCC:s bestämmelser. Dessa begränsningar är avsedda att ge rimligt skydd mot skadliga störningar i heminstallationer. Den här apparaten genererar, använder och kan utstråla radiofrekvensenergi och, om den inte är installerad och används i enlighet med anvisningarna, den kan orsaka skadlig störning på radiokommunikationer.

Det finns dock inga garantier för att störningar inte kommer att uppstå i en viss installation. Om denna enhet skulle orsaka skadlig interferens på radio- eller TV-mottagning, vilket kan bestämmas genom att enheten slås av och på, uppmanas användaren att försöka komma till rätta med störningen genom att vidta en eller flera av följande åtgärder:

- Rikta om eller placera om mottagarantennen.
- Öka avståndet mellan enheten och mottagaren.
- Anslut enheten till ett uttag på en annan strömkrets än den som mottagaren är ansluten till.
- Rådfråga din återförsäljare eller en erfaren radio/TV-tekniker.

Notera: Skärmade kablar

Alla anslutningar till andra datorenheter måste göras med skärmade sladdar för att uppfylla FCC-bestämmelserna.

Varning

Ändringar eller modifieringar som inte uttryckligen godkänts av tillverkaren kan upphäva användarens behörighet, vilket stöds av Federal Communications Commission, att använda denna enhet.

Driftsvillkor

Denna enhet uppfyller Del 15 av FCC:s regler. Hantering gäller under följande två villkor:

1. Denna enhet får inte orsaka skadliga störningar, och
2. Denna enhet måste acceptera all mottagna störningar, inklusive störningar som kan orsaka bristfällig funktion.

Notera: Kanadensiska användare

Denna digitala enhet i klass B efterlever Kanadas ICES-003.

Remarque à l'intention des utilisateurs canadiens

Cet appareil numérique de la classe B est conforme à la norme NMB-003 du Canada.

Deklaration om efterlevnad för EU-länder

- EMC-direktivet 2004/108/EC (inklusive ändringar)
- Lågspänningsdirektivet 2006/95/EC
- R & TTE-direktivet 1999/5/EC (om enheten har RF-funktion)

WEEE



Instruktioner för kassering

Kassera inte denna elektroniska enhet i hushållssoporna. För att minimera utsläpp och säkerställa att den globala miljön skyddas ber vi dig att återvinna enheten.

INTRODUKTION

Paketöversikt

Packa försiktigt upp och kontrollera att du har de föremål som anges nedan under standardtillbehör. En del av objekten under tillbehör kanske inte är tillgängliga beroende på modell, specifikation och inköpsregion. Kontakta inköpsstället. Vissa tillbehör kan variera från region till region.

Garantikortet levereras endast i vissa specifika områden. Kontakta din återförsäljare för mer information.

Standardtillbehör

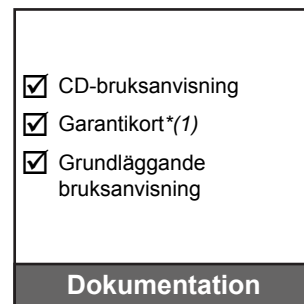
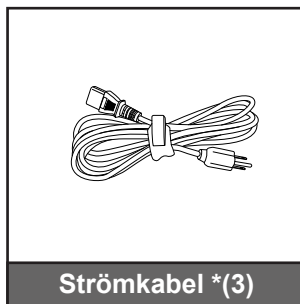

Observera:

- Fjärrkontrollens batteri medföljer.
- *(1) För europeisk garantiinformation, besök: www.optomaeurope.com.
- *(2) Den faktiska fjärrkontrollen kan variera beroende på region.
- *(3) Strömkabeln kan variera beroende på region.

Extra tillbehör

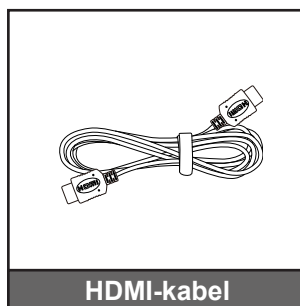
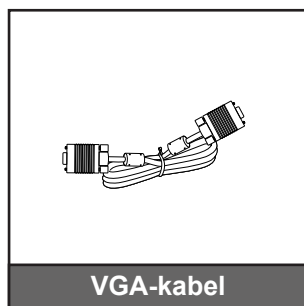
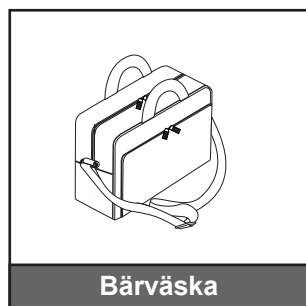

Observera: Extra tillbehör varierar beroende på modell, specifikationer och region.

INTRODUKTION

Produktöverblick

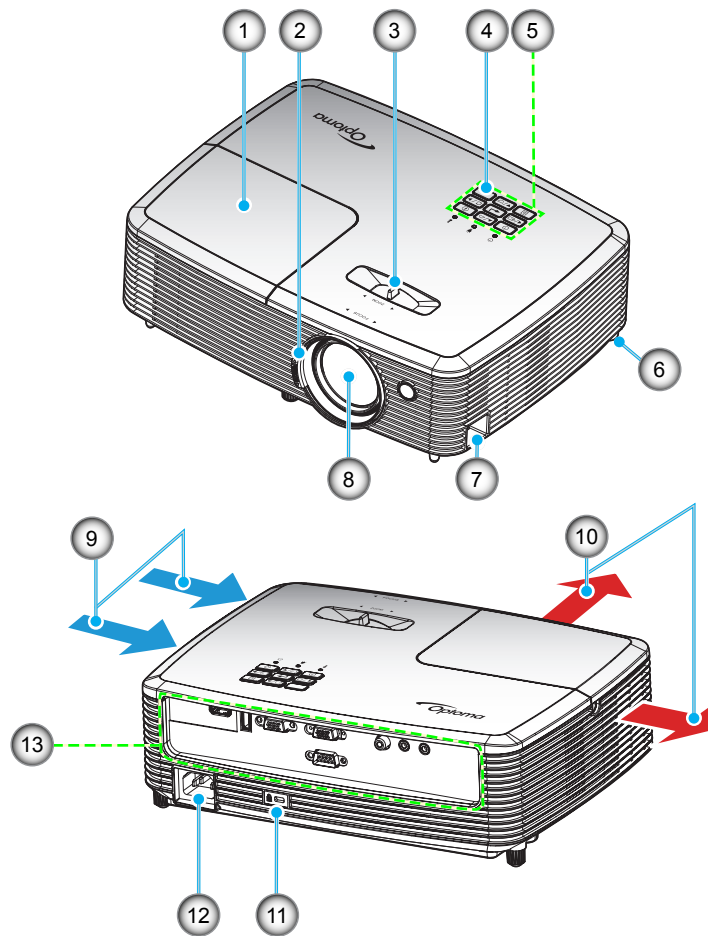

Observera: Blockera inte ventilationsmunstyckenas inlopp eller utlopp på projektorn.

| Nr. | Objekt | Nr. | Objekt |
|-----|---------------------------|-----|----------------------|
| 1. | Lamplock | 8. | Objektiv |
| 2. | Fokusring | 9. | Ventilation (intag) |
| 3. | Zoomspak | 10. | Ventilation (uttag) |
| 4. | IR Receiver | 11. | Kensington™-låspport |
| 5. | Knappsats | 12. | Strömkontakt |
| 6. | Justeringsfot för lutning | 13. | Ingång/Utgång |
| 7. | Säkerhetsstång | | |

INTRODUKTION

Anslutningar

Typ 1 XGA/WXGA

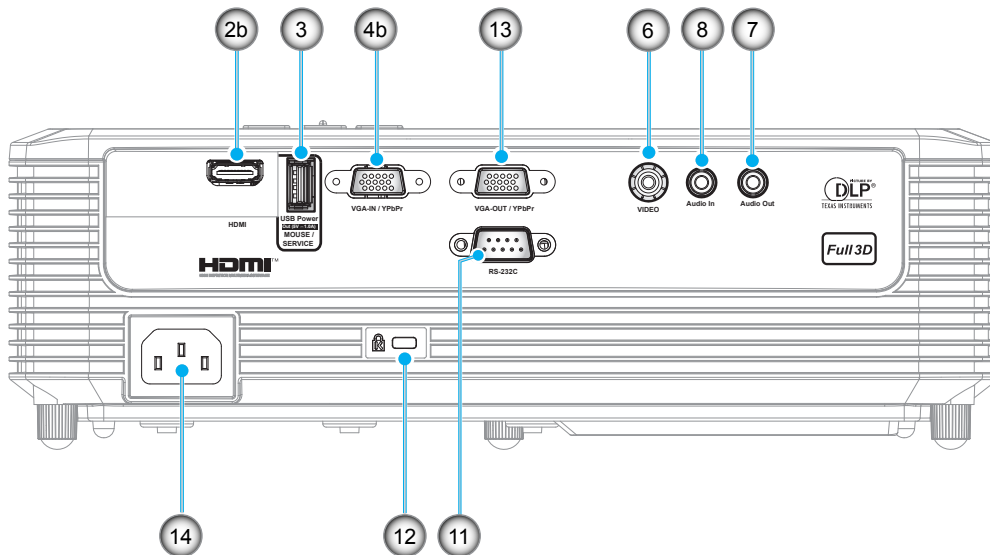

Typ 2 XGA/WXGA

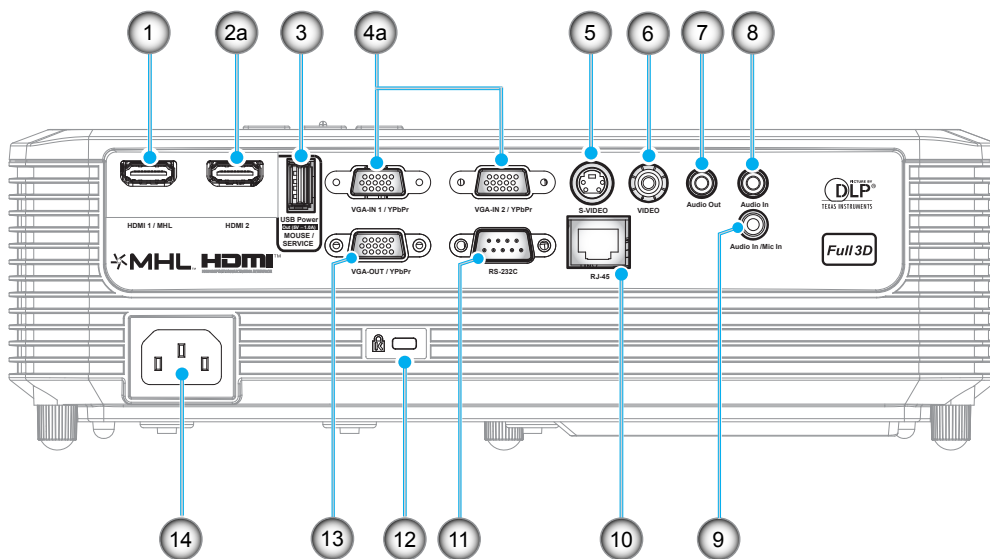

INTRODUKTION

| Nr. | Objekt | Regulatory-namn | |
|-----|---|--------------------|--------------------|
| | | Typ 1 XGA/ WXGA | Typ 2 XGA/ WXGA |
| 1. | HDMI 1-/MHL-anslutning | N/A | √ |
| 2. | a) HDMI 2-anslutning b) HDMI-anslutning | √ | √ |
| 3. | USB-ström ut (5V---1A) anslutning/MUS/SERVICE-kontakt | √* | √* |
| 4. | a) VGA-IN 1/YPbPr-anslutning och VGA-IN 2/YPbPr-anslutning b) VGA-IN/YPbPr-anslutning | √ | √ (x2) |
| 5. | S-VIDEO-anslutning | N/A | √ |
| 6. | Kompositanslutning | √ | √ |
| 7. | Ljudutgång | √ | √ |
| 8. | Ljud in-anslutning | √ | √ (x2) |
| 9. | Ljud in/Mikrofon in-anslutning | N/A | √ |
| 10. | RJ-45-kontakt | N/A | √ |
| 11. | RS-232C-kontakt | √ | √ |
| 12. | Kensington™-låsport | √ | √ |
| 13. | VGA-ut/YPbPr-anslutning | √ | √ |
| 14. | Strömkontakt | √ | √ |

Observera: "√" innebär att alternativet stöds, "N/A" betyder att alternativet inte är tillgängligt.

Observera:

- *Fjärrmus kräver en särskild fjärrkontroll.*
- **Denna modell stöder mus/service.*

INTRODUKTION

Knappsats

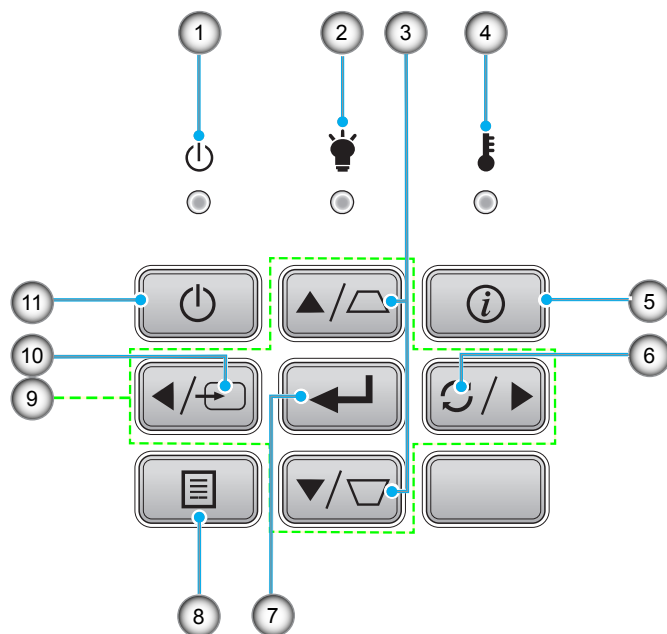

| Nr. | Objekt | Nr. | Objekt |
|-----|---------------------|-----|--------------------------|
| 1. | På/Standby LED | 7. | Enter |
| 2. | Lamplysdiod | 8. | Meny |
| 3. | Keystonekorrigering | 9. | Fyra riktningsvalknappar |
| 4. | Temperaturlysdiod | 10. | Signallås |
| 5. | Information | 11. | Ström |
| 6. | Re-Sync | | |

INTRODUKTION

Fjärrkontroll 1

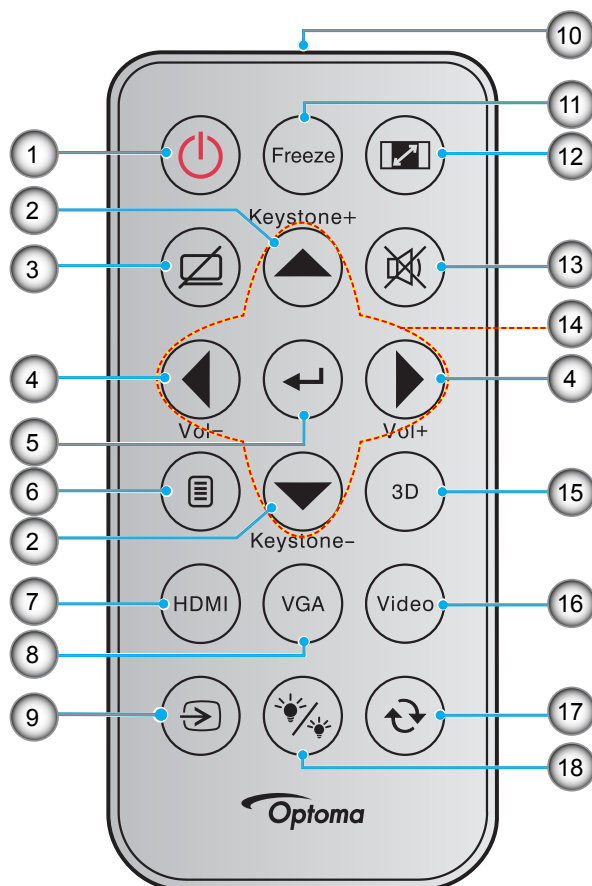

| Nr. | Objekt | Nr. | Objekt |
|-----|---------------|-----|---------------------------|
| 1. | Ström (På/Av) | 10. | IR LED-indikator |
| 2. | Keystone +/- | 11. | Frys |
| 3. | AV tyst | 12. | Aspect Ratio |
| 4. | Volym +/- | 13. | Tyst |
| 5. | Enter | 14. | Fyra riktningssvalknappar |
| 6. | Meny | 15. | 3D |
| 7. | HDMI | 16. | Video |
| 8. | VGA | 17. | Omsynkronisering |
| 9. | Signallås | 18. | Inställning ljusstyrka |

Observera:

- Den faktiska fjärrkontrollen kan variera beroende på region.
- Vissa tangenter fyller ingen funktion på modeller som inte stöder dessa funktioner.
- Innan fjärrkontrollen används första gången, ta bort den genomskinliga isoleringstejpen. Se sidan 20 för batterimontering.

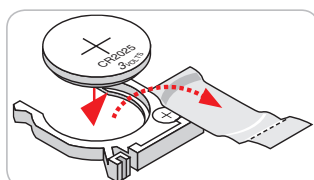

INTRODUKTION

Fjärrkontroll 2

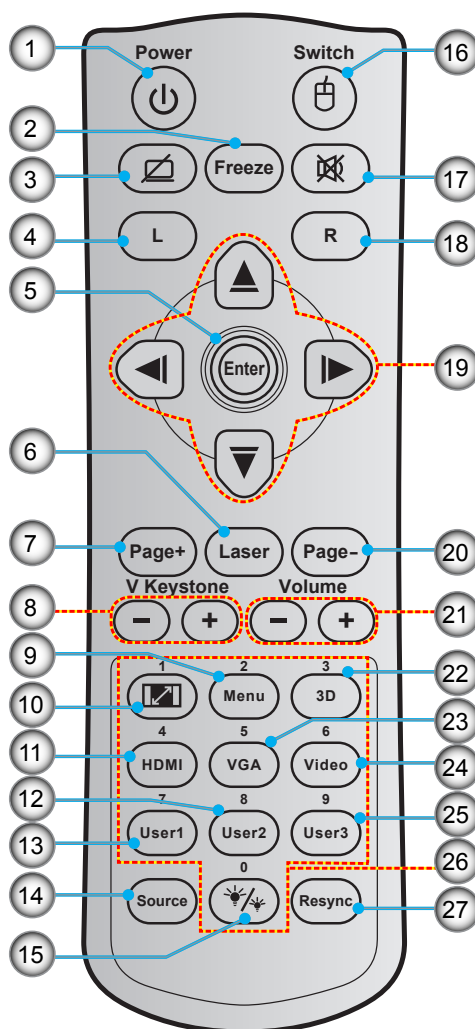

| Nr. | Objekt | Nr. | Objekt |
|-----|---------------------|-----|---------------------------|
| 1. | Ström (På/Av) | 15. | Inställning ljusstyrka |
| 2. | Frys | 16. | Mus av/på |
| 3. | Släck skärm/ljud av | 17. | Tyst |
| 4. | Vänster musklick | 18. | Höger musklick |
| 5. | Enter | 19. | Fyra riktningssvalknappar |
| 6. | Laser | 20. | Sida - |
| 7. | Sida + | 21. | Volym -/+ |
| 8. | V. Keystone -/+ | 22. | 3D-meny på/av |
| 9. | Meny | 23. | VGA |
| 10. | Aspect Ratio | 24. | Video |
| 11. | HDMI | 25. | Egen3 |
| 12. | Egen2 | 26. | Numerisk knappsats (0-9) |
| 13. | Egen1 | 27. | Omsynkronisering |
| 14. | Signallås | | |

Observera:

- Den faktiska fjärrkontrollen kan variera beroende på region.
- Vissa tangenter fyller ingen funktion på modeller som inte stöder dessa funktioner.

INSTALLATION OCH KONFIGURATION

Installera projektorn

Projektorn är konstruerad för att installeras i ett av fyra möjliga lägen.

Ditt rums utseende eller dina önskemål avgör vilken placering du väljer. Ta i beräkningen storleken och positionen på din skärm, placering av lämpligt vägguttag samt placering och avstånd mellan projektor och resten av utrustningen.

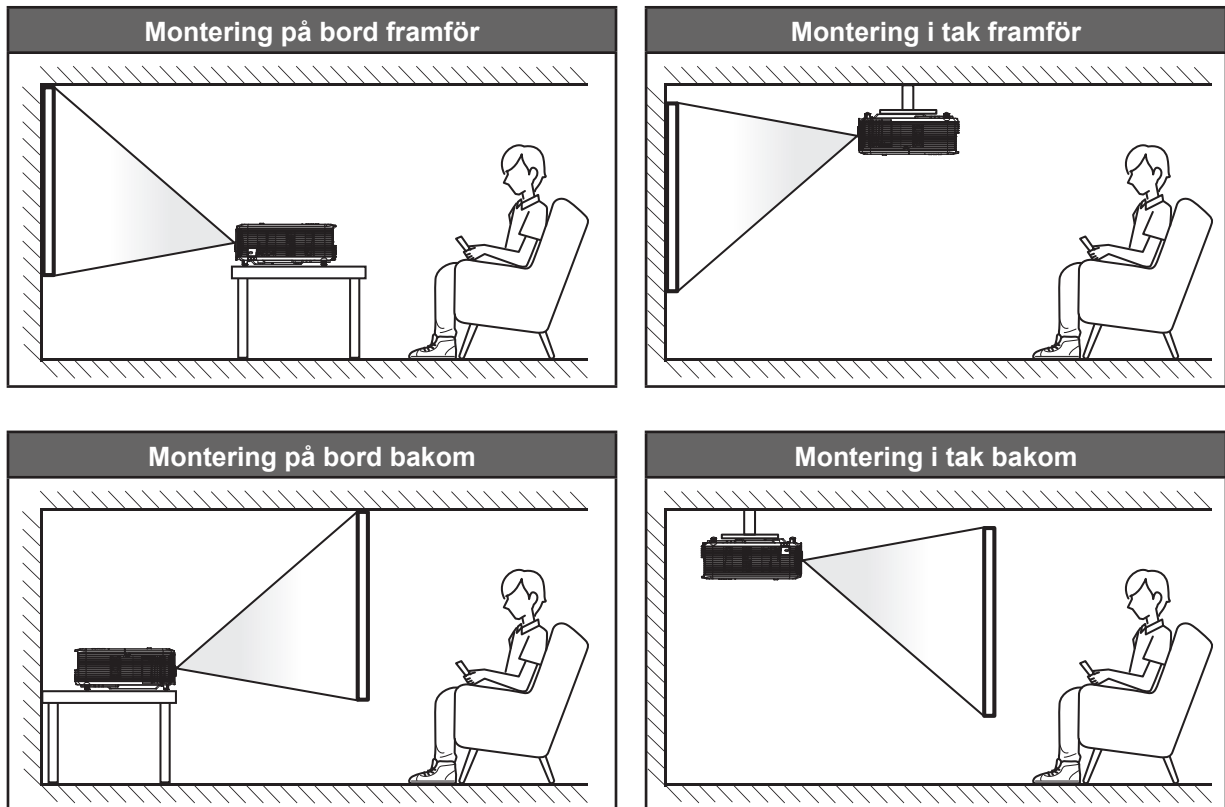

Projektorn skall placeras på en plan yta och 90 grader/vinkelrätt mot skärmen.

- För att fastställa projektorns placering för en given skärmstorlek, se avståndstabellen på sidorna 59-60.
- För att fastställa skärmstorlek för ett givet avstånd, se avståndstabellen på sidorna 59-60.

Observera: Ju längre bort projektorn är från skärmen ju mer ökar den projicerade bildstorleken och vertikal förskjutning ökar också proportionellt.

VIKTIGT!

Använd inte projektorn i någon annan placering än bord eller innertak. Projektorn bör vara placerad horisontellt och inte luta framåt/bakåt eller åt vänster/höger. Någon annan orientering kommer att ogiltigförklara garantin och kan förkorta livslängden på projektorlampan eller själva projektorn. För råd gällande icke-standard installation, kontakta Optoma.

INSTALLATION OCH KONFIGURATION

Ansluta källor till projektorn

Typ 1 XGA/WXGA

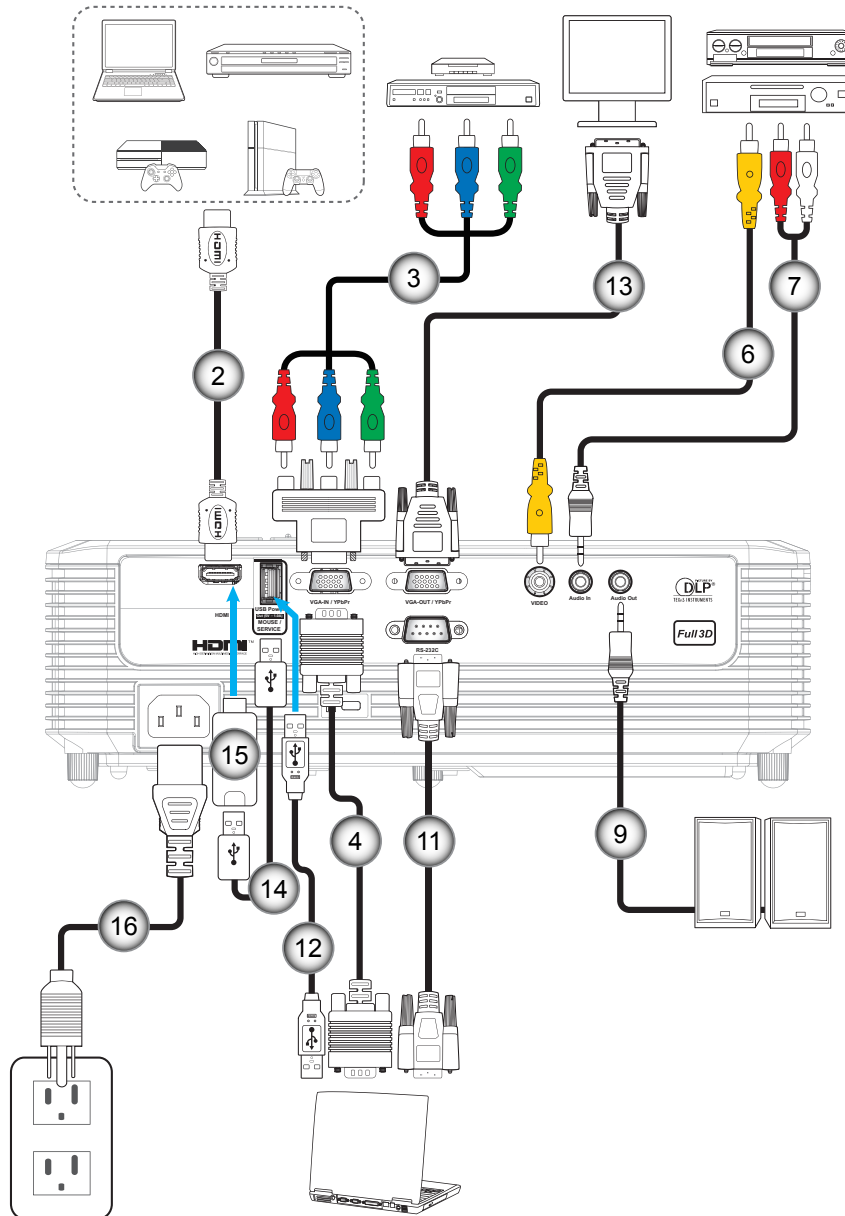

INSTALLATION OCH KONFIGURATION

Typ 2 XGA/WXGA

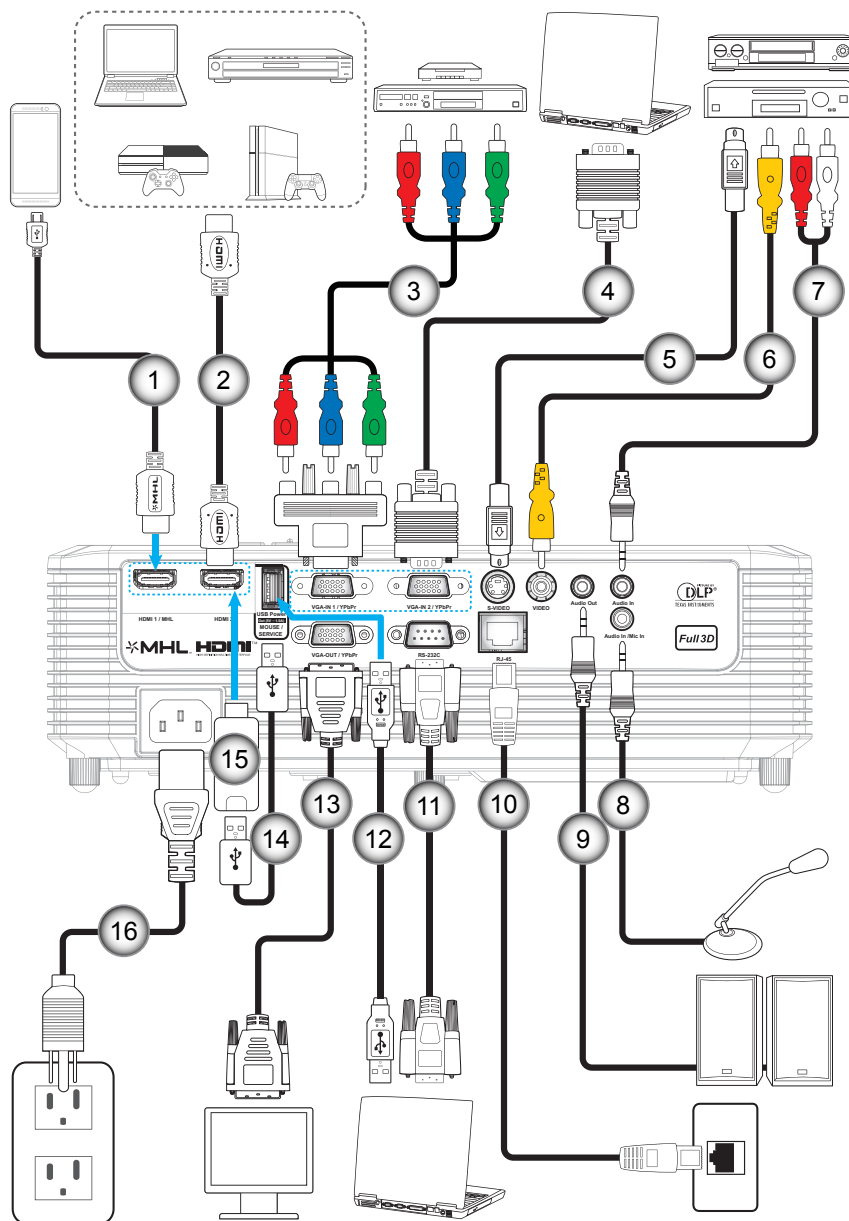

| Nr. | Objekt | Regulatory-namn | |
|-----|-------------------------|-----------------|----------------|
| | | Typ 1 XGA/WXGA | Typ 2 XGA/WXGA |
| 1. | MHL-kabel | N/A | ✓ |
| 2. | HDMI-kabel | ✓ | ✓ |
| 3. | RCA komponentkabel | ✓ | ✓ |
| 4. | VGA in-kabel | ✓ | ✓ |
| 5. | S-videokabel | N/A | ✓ |
| 6. | Videokabel | ✓ | ✓ |
| 7. | Ljud in-kabel | ✓ | ✓ |
| 8. | Mikrofon in-kabel | N/A | ✓ |
| 9. | Ljudutgångskabel | ✓ | ✓ |
| 10. | RJ-45-kabel | N/A | ✓ |
| 11. | RS232C-kabel | ✓ | ✓ |
| 12. | USB-kabel (muskontroll) | ✓ | ✓ |

INSTALLATION OCH KONFIGURATION

| Nr. | Objekt | Regulatory-namn | |
|-----|----------------|-----------------|----------------|
| | | Typ 1 XGA/WXGA | Typ 2 XGA/WXGA |
| 13. | VGA ut-kabel | √ | √ |
| 14. | USB-strömkabel | √ | √ |
| 15. | HDMI-sticka | √ | √ |
| 16. | Strömsladd | √ | √ |

Observera: "√" innebär att alternativet stöds, "N/A" betyder att alternativet inte är tillgängligt.

INSTALLATION OCH KONFIGURATION

Justera den projicerade bilden

Bildhöjd

Projektorn är utrustad med hissbara fötter för justering av bildhöjden.

1. Leta reda på de justerbara fötterna som du vill ändra på undersidan av projektorn.
2. Vrid den justerbara foten medurs/moturs för att sänka eller höja projektorn.

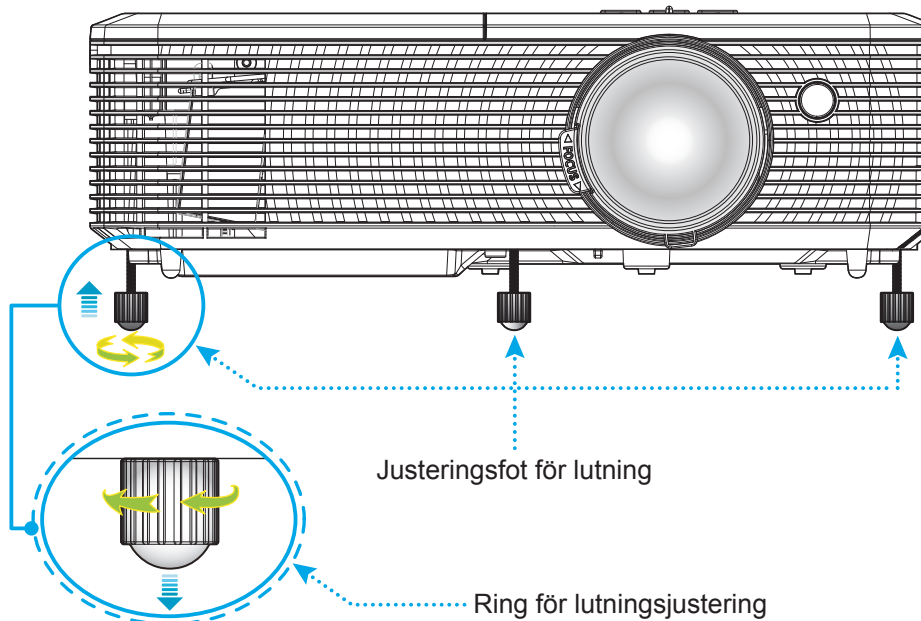

Zoom och fokus

- Justera bildstorleken genom att vrida zoomreglaget medurs eller moturs för att öka eller minska den projicerade bildens storlek.
- Justera fokus genom att vrida fokusringen medurs eller moturs tills bilden är skarp och tydlig.

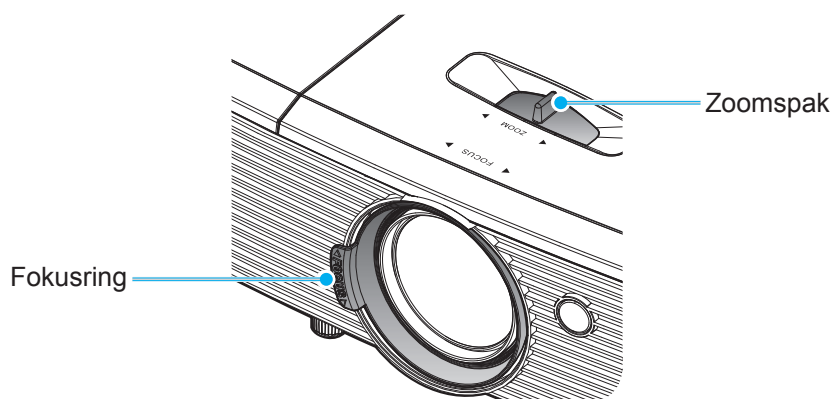

Observera: Projektorn kommer att fokusera på ett avstånd av 1m till 10m.

INSTALLATION OCH KONFIGURATION

Installation / byte av batterier

1. Tryck och skjut bort batteriluckan.
2. Sätt in det nya batteriet i batterifacket. Ta ut det gamla batteriet och sätt in ett nytt (CR2025). Säkerställ att sidan med ett "+" är vänd uppåt.
3. Sätt tillbaka batteriluckan.

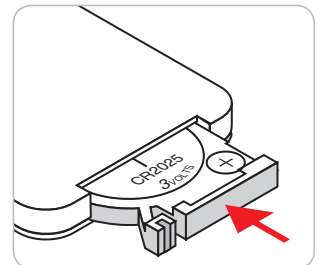
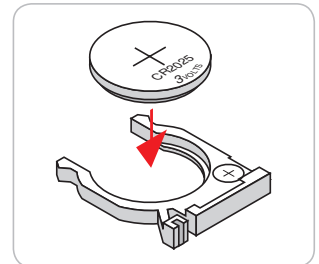
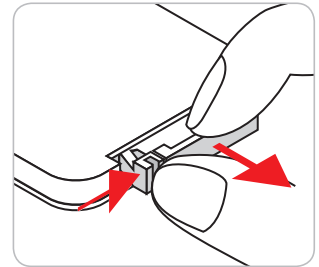

WARNING: Observera följande försiktighetsåtgärder för att garantera säker användning:

- Använd ett batteri av typen CR2025.
- Undvik kontakt med vatten eller andra vätskor.
- Utsätt inte fjärrkontrollen för fukt eller värme.
- Tappa inte fjärrkontrollen.
- Om batteriet har läckt i fjärrkontrollen, torka försiktigt rent och montera ett nytt batteri.
- Risk för explosion om batteriet byts ut mot en felaktig typ.
- Kassera förbrukade batterier enligt bruksanvisningen.

INSTALLATION OCH KONFIGURATION

Effektiv räckvidd

Den infraröda (IR) fjärrkontrollsensorn är placerad på projektorns ovansida. Se till att hålla fjärrkontrollen med en vinkel på 30 grader vinkelrätt mot projektorns övre infraröda fjärrkontrollsensor för att den ska fungera korrekt. Avståndet mellan fjärrkontrollen och sensorn bör inte överstiga 6 meter.

Observera: När fjärrkontrollen riktas direkt (0 graders vinkel) mot IR-sensorn bör avståndet mellan fjärrkontrollen och sensorn inte överstiga 8 meter.

- Kontrollera att det inte finns några hinder mellan fjärrkontrollen och IR-sensorn på projektorn som kan blockera den infraröda strålen.
- Kontrollera att IR-sändaren på fjärrkontrollen inte är utsatt för direkt sol- eller lysrörsljus.
- Håll fjärrkontrollen minst 2 meter bort från lysrör, annars kan fjärrkontrollen sluta fungera.
- Om fjärrkontrollen är nära Inverter-Type-lysrör, kan den ibland fungera sämre.
- Om fjärrkontrollen och projektorn befinner sig på mycket kort avstånd från varandra, kan fjärrkontrollen fungera sämre.
- När du riktar mot skärmen är det effektiva avståndet mindre än 6 meter från fjärrkontrollen till skärmen och återspeglar IR-strålar tillbaka till projektorn. Den effektiva räckvidden kan dock variera beroende på skärm.

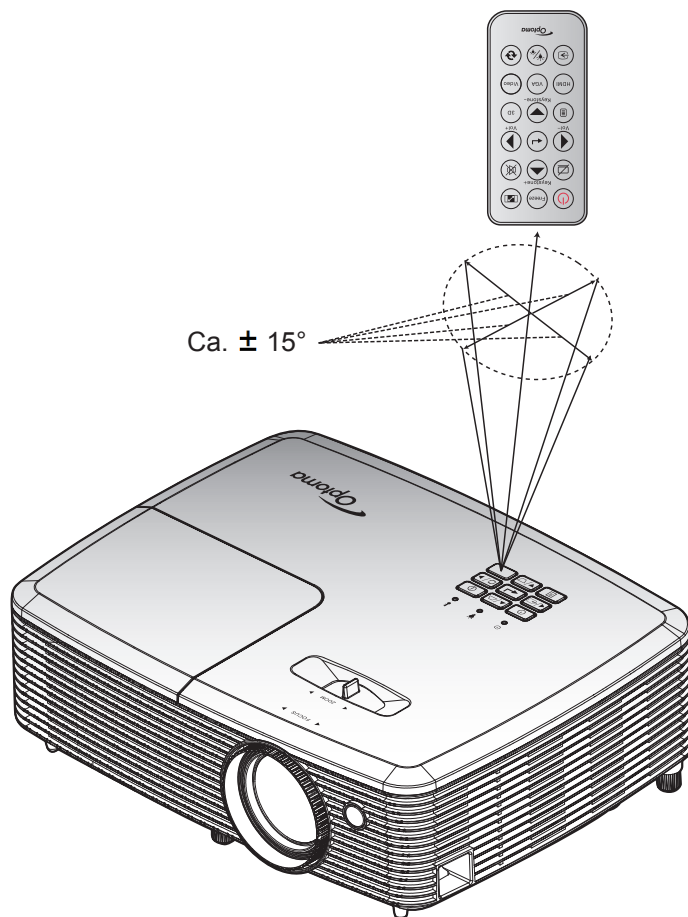

ANVÄNDA PROJEKTORN

Slå på/stänga av projektorn

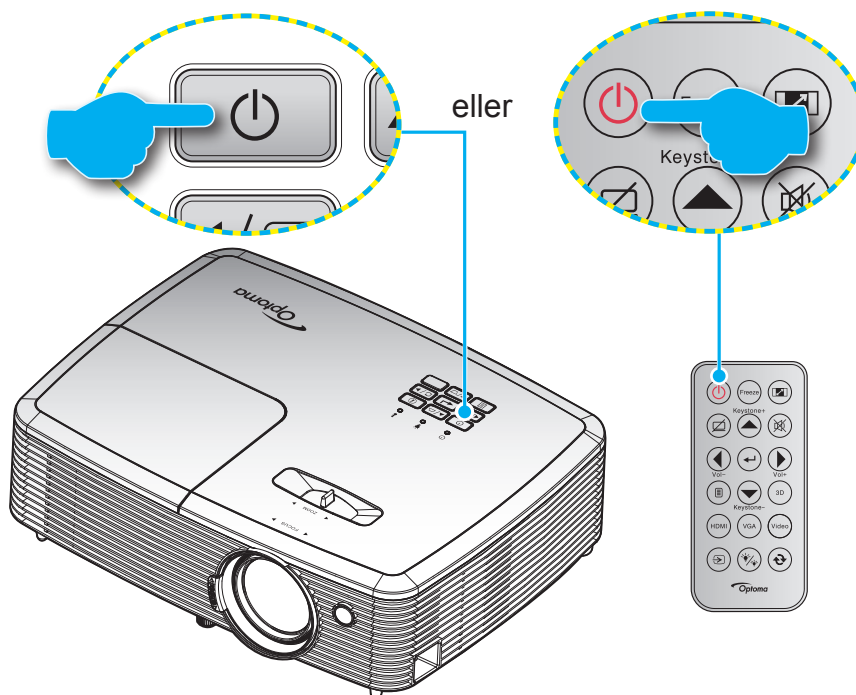

Slå på

1. Anslut nätkabeln och signal/källa-kabeln ordentligt. Vid anslutning lyser På/Standby LED-indikatorn röd.
2. Slå på projektorn genom att trycka på "⏻" antingen på projektorns knappsats eller fjärrkontrollen.
3. En startskärm visas i cirka 10 sekunder och På/Standby-lampan kommer att blinka grönt eller blått.

Observera: Första gången projektorn slås på ombeds du att välja språk, projektläge och andra inställningar.

Stänga av

1. Slå av projektorn genom att trycka på "⏻" antingen på projektorns knappsats eller fjärrkontrollen
2. Följande meddelande visas:



3. Tryck på knappen "⏻" igen för att bekräfta, för att inte meddelandet ska försvinna efter 15 sekunder. När du trycker på knappen "⏻" en andra gång kommer projektorn att stängas av.
4. Kylfläktarna fortsätter drivas i ungefär 10 sekunder för kylningscykeln och På/Standby-lampan kommer att blinka grönt eller blått. När På/Standby LED-indikatorn lyser rött har projektorn gått in i standbyläget. Om du vill slå på projektorn igen måste du vänta tills kylcykeln är klar och projektorn har försatts i standbyläge. När projektorn är i standbyläge, tryck på "⏻"-knappen igen för att slå på projektorn.
5. Dra ut nätkabeln från eluttaget och projektorn.

Observera: Det rekommenderas inte att projektorn slås på omedelbart efter avstängning.

ANVÄNDA PROJEKTORN

Välja en ingångskälla



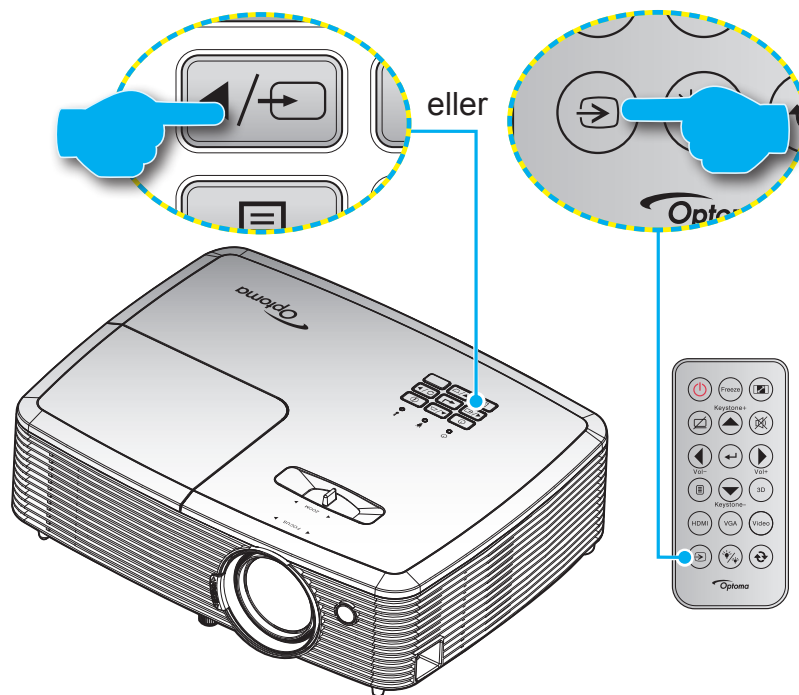











Slå på den anslutna källan som du vill ska visas på skärmen, t.ex. dator, bärbar dator, videospelare etc. Projektorn upptäcker automatiskt källan. Om flera källor är anslutna, tryck på signallås-knappen på projektorns knappsats eller fjärrkontrollen för att välja önskad ingång.



ANVÄNDA PROJEKTORN

Menynavigering och funktioner

Projektorn har flerspråkig skärmmeny som gör det möjligt för dig att göra bildjusteringar och ändra ett stort antal inställningar. Projektorn känner automatiskt av källan.

1. Öppna OSD-menyen genom att trycka in  på fjärrkontrollen eller projektorns tangentbord.
2. När skärmmenyen visas, använd   -knapparna för att välja önskat objekt i huvudmenyn. När du utför ett val på en särskild sida, tryck på  eller  för att öppna undermenyn.
3. Använd   -knapparna för att välja önskat objekt i undermenyn och tryck sedan på  eller  -knappen för att visa fler inställningar. Justera inställningarna med hjälp av   -knapparna.
4. Välj nästa objekt som ska justeras i undermenyn och justera enligt beskrivning ovan.
5. Tryck på  eller  för att bekräfta och skärmen återgår till huvudmenyn.
6. Avsluta genom att trycka på  eller  igen. Skärmmenyen kommer att stängas och projektorn sparar automatiskt de nya inställningarna.

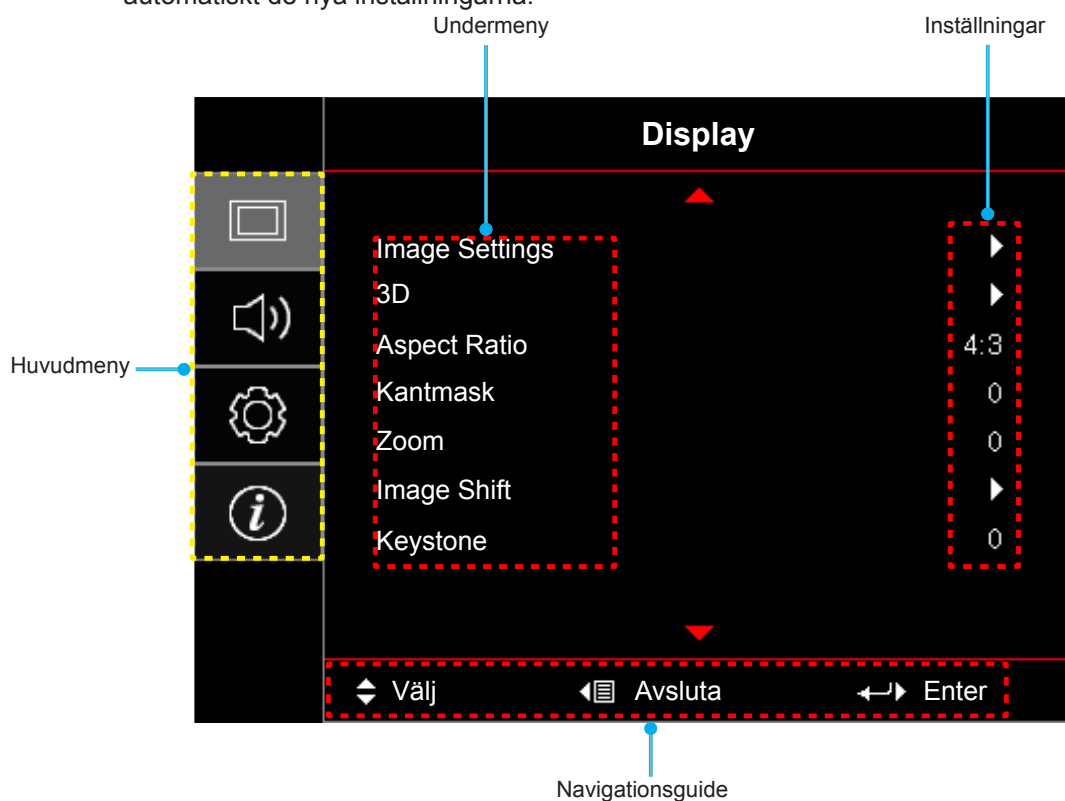

ANVÄNDA PROJEKTORN









Skärmmenyträd

| Huvudmeny | Undermeny | Undermeny 2 | Undermeny 3 | Undermeny 4 | Värden | | |
|-----------|----------------|-------------------|-------------|--------------------------------|--------------|---------------|-------|
| Display | Image Settings | Bild läge [Data] | | | Presentation | | |
| | | | | | Ljusstark | | |
| | | | | | Bio | | |
| | | | | | Spel | | |
| | | | | | sRGB | | |
| | | | | | DICOM | | |
| | | | | | Personlig | | |
| | | | | | 3D | | |
| | | Väggfärg [Data] | | | | Av [Standard] | |
| | | | | | | Svarttavla | |
| | | | | | | Ljused | |
| | | | | | | Ljusgrön | |
| | | | | | | Ljusblå | |
| | | | | | | Rosa | |
| | | | | | | Grå | |
| | | Ljusstyrka | | | | -50~50 | |
| | | Kontrast | | | | -50~50 | |
| | | Skärpa | | | | 1~15 | |
| | | Färg | | | | -50~50 | |
| | | Färgton | | | | -50~50 | |
| | | Gamma | | Film | | | |
| | | | | Video | | | |
| | | | | Grafik | | | |
| | | | | Standard (2.2) | | | |
| | | | | 1,8 | | | |
| | | | | 2,0 | | | |
| | | | | 2,4 | | | |
| | | Färginställningar | | BrilliantColor™ | | | 1~10 |
| | | | | Färgtemperatur [Datamodell] | | | Varm |
| | | | | | | | Medel |
| | | | | | Kall | | |

ANVÄNDA PROJEKTORN

| Huvudmeny | Undermeny | Undermeny 2 | Undermeny 3 | Undermeny 4 | Värden |
|-------------|----------------|-------------------|-----------------------------|-------------|----------------------|
| Display | Image Settings | Färginställningar | Color Matching | Färg | R [standard] |
| | | | | | G |
| | | | | | B |
| | | | | | C |
| | | | | | Y |
| | | | | | M |
| | | | | | W |
| | | | | Färgmättnad | -50~50 [Standard: 0] |
| | | | | Färgton | -50~50 [Standard: 0] |
| | | | | Ökning | -50~50 [Standard: 0] |
| | | | | Återställ | Avbryt [Standard] |
| | | | Ja | | |
| | | | Avsluta | | |
| | | | RGB ökning/Bias | Ökning röd | -50~50 |
| | | | | ökning grön | -50~50 |
| | | | | ökning blå | -50~50 |
| | | | | Röd Bias | -50~50 |
| | | | | Grön Bias | -50~50 |
| | | | | Blå Bias | -50~50 |
| | | | | Återställ | Avbryt [Standard] |
| | | | | | Ja |
| | | | Avsluta | | |
| | | | Färgområde [Ej HDMI-ingång] | | Auto [Standard] |
| | | | | | RGB |
| | | | | | YUV |
| | | | Färgområde [HDMI-ingång] | | Auto [Standard] |
| | | | | | RGB(0~255) |
| | | | | | RGB(16~235) |
| | | | | | YUV |
| | | | RGB Channel | | Normal [Standard] |
| | | | | | Röd |
| | | | | | Grön |
| | | | | | Blå |
| Vitnivå | | -50~50 | | | |
| Svartnivå | | -50~50 | | | |
| Färgmättnad | | -50~50 | | | |
| Färgton | | -50~50 | | | |
| IRE | | 0 | | | |
| | | 7,5 | | | |
| Avsluta | | | | | |

ANVÄNDA PROJEKTORN

| Huvudmeny | Undermeny | Undermeny 2 | Undermeny 3 | Undermeny 4 | Värden |
|-----------|-----------------|---|---|-------------|--------------------------------|
| Display | Image Settings | Signal | Automatic | | Av |
| | | | | | På [Standard] |
| | | | Frekvens | | 0~100 [Standard: 0] |
| | | | Fas | | -50~50 [Standard: 0] |
| | | | H. Position | | -50~50 [Standard: 0] |
| | | | V.Position | | -50~50 [Standard: 0] |
| | | Avsluta | | | |
| | | Inställning ljusstyrka [Lampbaserad - Data] | | | Ljusstark [Standard] |
| | | | | | Eco. |
| | | | | | Dynamic |
| | | Återställ | | | Eco+ |
| | | 3D | 3D-läge | | |
| | | | | | DLP [Standard] |
| | | | | | IR |
| | 3D → 2D | | | | 3D [Standard] |
| | | | | | L |
| | | | | | R |
| | 3D-Format | | | | Auto [Standard] |
| | | | | | SBS |
| | | | | | Top and Bottom |
| | 3D Synk. Invert | | | | Frame Sequential |
| | | | | | På |
| | | | | | Av [Standard] |
| | Aspect Ratio | | | | 4:3 |
| | | | | | 16:9 |
| | | | | | 16:10 [WXGA-modeller] |
| | | | | | LBX [förutom för XGA-modeller] |
| | | | | | Ursprunglig |
| | | | | | Auto |
| | Kantmask | | | | 0~10 [Standard: 0] |
| | Zoom | | | | -5~25 [Standard: 0] |
| | Image Shift | H: 0; V: -100 |  | | [Standard: 0] |
| | | H: -100; V: 0 |  | | |
| | | H: 100; V: 0 |  | | |
| | | H: 0; V: 100 |  | | |
| | | H: -100; V: 0 |  | | |
| | | H: 0; V: -100 |  | | |
| | | H: 100; V: 0 |  | | |
| | | H: 0; V: 100 |  | | |
| | Keystone | | | | -40~40 [Standard: 0] |

ANVÄNDA PROJEKTORN

| Huvudmeny | Undermeny | Undermeny 2 | Undermeny 3 | Undermeny 4 | Värden | | |
|---------------------|-----------------------|---------------------------|-------------|----------------------------|--|-------------------|--------------------------------------|
| Ljud | Tyst | | | | Av [Standard] | | |
| | | | | | På | | |
| | Volym | | | | 0-10 [Standard: 5] | | |
| | Ljudingång 2-funktion | | | | Audio 2 [Standard] | | |
| | | | | | Mik (Typ 2) | | |
| Mic Volume | | | | 0-10 (Typ 2) [Standard: 5] | | | |
| Inställning | Projektion | | | | Front  [Standard] | | |
| | | | | | Rear  | | |
| | | | | | Tak-övre  | | |
| | | | | | Bak-övre  | | |
| | Skärmen-typ | [WXGA-modellen] | | | | 16:9 | |
| | | | | | | 16:10 [Standard] | |
| | Lampinställning | lamppåminnelse | | | | Av | |
| | | | | | | På [Standard] | |
| | | Lampåterställning | | | | Avbryt [Standard] | |
| | Filter Settings | Optional Filter Installed | | | | Ja | |
| | | | | | | Nej | |
| | | Filter Usage Hours | | | | (Skrivskyddad) | |
| | | Filter Reminder | | | | | Av |
| | | | | | | | 300hr |
| | | | | | | | 500hr [Standard] |
| | | | | | | | 800hr |
| | | Filter Reset | | | | | 1000hr |
| | | | | | | Avbryt [Standard] | |
| | Power Settings | Direktpåslag | | | | Ja | |
| | | | | | | Av [Standard] | |
| | | Signal ström på | | | | | På |
| | | | | | | | Av [Standard] |
| | | Auto. Avstängning (min) | | | | | På |
| | | Avstängningstimer (min) | | | | | 0~180 (5-minuterssteg) [Standard: 0] |
| | | | | | | | 0 ~ 990 (30 min steg) [Standard: 0] |
| | | Quick Resume | Alltid på | | | | Ja |
| | | | | | | | Nej [Standard] |
| Strömläge (Standby) | | | | | Av | | |
| | | | | | På [Standard] | | |
| | | | | | Aktiv | | |
| | | | | | Eco. [Standard] | | |





ANVÄNDA PROJEKTORN

| Huvudmeny | Undermeny | Undermeny 2 | Undermeny 3 | Undermeny 4 | Värden | | |
|-------------|---|----------------|-------------|-------------|-----------------|----------------|-------------------|
| Inställning | Säkerhet | Säkerhet | | | | | |
| | | säkerhetstimer | Månad | | | | |
| | | | Dag | | | | |
| | | | Timmar | | | | |
| | Ändra lösenord | | | | | | |
| | Testmönster | | | | | Grönt rutnät | |
| | | | | | | Magenta rutnät | |
| | | | | | | Vitt rutnät | |
| | | | | | | Vit | |
| | | | | | | Av | |
| | Fjärrkontroll- inställning [beroende på fjärrkontroll] | IR funktion | | | | På | |
| | | | | | | Av | |
| | | Egen1 | | | | | HDMI 2 |
| | | | | | | | Testmönster |
| | | | | | | | Ljusstyrka |
| | | | | | | | Kontrast |
| | | | | | | | Avstängningstimer |
| | | | | | | | Color Matching |
| | | | | | | | Färgtemperatur |
| | | | | | | | Gamma |
| | | | | | | | Signallås |
| | | | | | | | Projektion |
| | | | | | | | Lampinställning |
| | | | | | | | Zoom |
| | | | | | | | Frys |
| | | Egen2 | | | | | HDMI 2 |
| | | | | | | | Testmönster |
| | | | | | | | Ljusstyrka |
| | | | | | | | Kontrast |
| | | | | | | | Avstängningstimer |
| | | | | | | Color Matching | |
| | | | | | | Färgtemperatur | |
| | | | | | | Gamma | |
| | | | | | | Signallås | |
| | | | | | | Projektion | |
| | | | | | Lampinställning | | |
| | | | | Zoom | | | |
| | | | | Frys | | | |

ANVÄNDA PROJEKTORN

| Huvudmeny | Undermeny | Undermeny 2 | Undermeny 3 | Undermeny 4 | Värden | |
|-------------|---|------------------|-------------|-------------|-------------------|--------------------|
| Inställning | Fjärrkontroll- inställning [beroende på fjärrkontroll] | Egen3 | | | HDMI 2 | |
| | | | | | Testmönster | |
| | | | | | Ljusstyrka | |
| | | | | | Kontrast | |
| | | | | | Avstängningstimer | |
| | | | | | Color Matching | |
| | | | | | Färgtemperatur | |
| | | | | | Gamma | |
| | | | | | Signallås | |
| | | | | | Projektion | |
| | | | | | Lampinställning | |
| | | | | | Zoom | |
| | | | | | Frys | |
| | | Projektör ID | | | | 00~99 |
| | | Options | Språk | | | English [Standard] |
| | | | | | Deutsch | |
| | | | | | Français | |
| | | | | | Italiano | |
| | | | | | Español | |
| | | | | | Português | |
| | | | | | Polski | |
| | | | | | Nederlands | |
| | | | | | Svenska | |
| | | | | | Norsk | |
| | | | | | Dansk | |
| | | | | | Suomi | |
| | | | | | Ελληνικά | |
| | | | | | 繁體中文 | |
| | | | | | 简体中文 | |
| | | | | | 日本語 | |
| | | | | | 한국어 | |
| | | | | | Русский | |
| | | | | | Magyar | |
| | | | | Čeština | | |
| | | عربي | | | | |
| | | ไทย | | | | |
| | | Türkçe | | | | |
| | | فارسی | | | | |
| | | Tiếng Việt | | | | |
| | | Bahasa Indonesia | | | | |
| | | Română | | | | |
| | | Slovenčina | | | | |

ANVÄNDA PROJEKTORN

| Huvudmeny | Undermeny | Undermeny 2 | Undermeny 3 | Undermeny 4 | Värden | |
|-------------|-----------|-------------------|---------------|-------------|---------------------|--|
| Inställning | Options | Dold text | | | CC1 | |
| | | | | | CC2 | |
| | | | | | Av [Standard] | |
| | | Menu Settings | Menyplacering | | | Överst till vänster  |
| | | | | | | Överst till höger  |
| | | | | | | Center  [Standard] |
| | | | | | | Nederst till vänster  |
| | | | | | | Nederst till höger  |
| | | | Menu Timer | | | Av |
| | | | | | | 5 sek. |
| | | | | | 10 sek. [Standard] | |
| | | Ingångskälla | | | | HDMI |
| | | | | | | HDMI/MHL (Typ 2) |
| | | | | | | VGA |
| | | | | | | VGA1 (Typ 2) |
| | | | | | | S-video (Typ 2) |
| | | | | | | Video |
| | | Input Name | HDMI | | | Standard [Standard] |
| | | | | | | Custom |
| | | | HDMI1 | | | Standard [Standard] |
| | | | | | | Custom |
| | | | HDMI/MHL | | | Standard [Standard] (Typ 2) |
| | | | | | | Custom (Typ 2) |
| | | | VGA | | | Standard [Standard] |
| | | | | | | Custom |
| | | | VGA1 | | | Standard [Standard] (Typ 2) |
| | | | | | | Custom (Typ 2) |
| | | | Video | | | Standard [Standard] |
| | | | | | | Custom |
| | | | Trådlös | | | Standard [Standard] |
| | | | | | | Custom |
| | | Network Display | | | Standard [Standard] | |
| | | | | | Custom | |
| | | VGA ut | | | | Auto [Standard] |
| | | | | | | VGA1 |
| | | | | | | VGA2 |
| | | Förstärkt kylning | | | | Av [Standard] |
| | | | | | | På |
| | | Display Mode Lock | | | | Av [Standard] |
| | | | | | | På |
| | | Lås knappsats | | | | Av [Standard] |
| | | | | | | På |
| | | Dölj information | | | | Av [Standard] |
| | | | | | | På |

ANVÄNDA PROJEKTORN

| Huvudmeny | Undermeny | Undermeny 2 | Undermeny 3 | Undermeny 4 | Värden | |
|------------------------|-----------|----------------------|--|-------------|--|-------------------|
| Inställning | Options | Logotyp | | | Standard [Standard] | |
| | | | | | Neutral | |
| | | | | | Personlig | |
| | | Bakgrundsfärg | Screen Capture | | | Avbryt [Standard] |
| | | | | | | Ja |
| | | | | | Ingen [Standard] | |
| | | | | | Blå | |
| | | | | | Röd | |
| | Återställ | Reset OSD | | | Grön | |
| | | | | | Grå | |
| | | Reset to Default | | | Logotyp | |
| | | | | | Avbryt [Standard] | |
| Nätverk (för Typ 2) | LAN | Nätverksstatus | | | (skrivskyddad) | |
| | | MAC-adress | | | (skrivskyddad) | |
| | | DHCP | | | Av [Standard] | |
| | | | | | På | |
| | | IP-adress | | | 192.168.0.100 [Standard] | |
| | | Subnetmask | | | 255.255.255.0 [Standard] | |
| | | Nätbrygga | | | 192.168.0.254 [Standard] | |
| | | DNS | | | 192.168.0.51 [Standard] | |
| | | Använd | | | | |
| | Återställ | | | | | |
| | Control | Crestron | | | Av | |
| | | | | | På [Standard] OBSERVERA: Port 41794. | |
| | | Extron | | | Av | |
| | | | | | På [Standard] OBSERVERA: Port 2023. | |
| | | PJ Link | | | Av | |
| | | | | | På [Standard] OBSERVERA: Port 4352 | |
| | | AMX Device Discovery | | | Av | |
| | | | | | På [Standard] OBSERVERA: Port 9131 | |
| Telnet | | | | Av | | |
| | | | På [Standard] OBSERVERA: Port 23 | | | |
| HTTP | | | Av | | | |
| | | | På [Standard] OBSERVERA: Port 80 | | | |

ANVÄNDA PROJEKTORN

| Huvudmeny | Undermeny | Undermeny 2 | Undermeny 3 | Undermeny 4 | Värden | |
|-------------|------------------------|-------------|-------------|-------------|--------|----|
| Information | Regulatory | | | | | |
| | Serial Number | | | | | |
| | Current Input Source | | | | | |
| | Resolution | | | | 00x00 | |
| | Refresh Rate | | | | 0,00Hz | |
| | Nätverksstatus | | | | | |
| | IP-adress | | | | | |
| | Projektor ID | | | | 00~99 | |
| | Bild läge | | | | | |
| | Strömläge (Standby) | | | | | |
| | Inställning ljusstyrka | | | | | |
| | Filtertimmar | | | | | |
| | Lampans brinntid | Ljusstark | | | | 0H |
| | | Eco. | | | | 0H |
| | | Dynamic | | | | 0H |
| | | Eco+ | | | | 0H |
| | | Totalt | | | | |
| | FW-version | System | | | | |
| | | LAN | | | | |
| | | MCU | | | | |
| Uppdatera | | | | | | |

Observera:

- "Lampäterställning" i skärmmenyn kommer endast att nollställa lampans brinntid i både skärmmenyn och i serviceläge. Projektionstimmar i serviceläge återställs inte.
- Varje bildläge kan justeras och sparas.
- I 3D-timing-läge kommer zoom/kantmask att vara inaktiverat för att förhindra att bilden bryts.

ANVÄNDA PROJEKTORN

Visa meny

Visa menyn för bildinställningar

Bild läge

Det finns många fabriksinställningar optimerade för olika typer av bilder.

- **Presentation:** Detta läge är lämpligt för visa PowerPoint-presentationer när projektorn är ansluten till en dator.
- **Ljusstark:** Max. ljusstyrka från datorringång.
- **Bio:** Välj detta läge för hemmabio.
- **Spel:** Välj detta läge för att öka ljusstyrkan och svarstiden för spel.
- **sRGB:** Standardiserad exakt färg.
- **DICOM:** Det här läget kan projicera en monokrom medicinsk bild som t.ex. en röntgenbild, magnetisk resonanstomografi (MRI) osv.
- **Personlig:** Memorera användarens inställningar.
- **3D:** För att uppleva 3D-effekten måste du ha 3D-glasögon. Se till att din dator/bärbar enhet har en 120 Hz utsignal-grafikkort med fyrdubbel buffring och en 3D-spelare installerat.

Väggfärg (Dataläge)

Använd den här funktionen för att få en optimerad bild enligt väggfärgen. Välj mellan av, svarttavla, ljusgul, ljusgrön, ljusblå, rosa och grå.

Ljusstyrka

Ändra ljusstyrkan i bilden.

Kontrast

Kontrasten kontrollerar graden av skillnad mellan de ljusaste och mörkaste partierna i bilden.

Skärpa

Justerar bildens skärpa.

Färg

Justera en videobild från svart och vit till helt mättade färger.

Färgton

Justerar färgbalansen för rött och grönt.

Gamma

Ställ in gammakurvans typ. Efter att den första installationen och fi inställningen är avklarad använder du Gammajusteringen för att optimera din bildvisning.

- **Film:** För hemmabio.
- **Video:** För video- eller TV-källa.
- **Grafik:** För dator-/fotokälla.
- **Standard (2.2):** För standardiserad inställning.
- **1,8/ 2,0/ 2,4:** För specifik dator-/fotokälla.

ANVÄNDA PROJEKTORN

Färginställningar

Konfigurera färginställningar.

- **BrilliantColor™:** Detta justerbara objekt utnyttjar en ny färgbehandlingsalgoritm och förstärkningar för att möjliggöra högre ljusstyrka samtidigt som det ger äkta, mer vibrerande färger i bilden.
- **Färgtemperatur (endast för dataläge):** Välj en färgtemperatur från Varm, Medel eller Kall.
- **Color Matching:** Välj följande alternativ:
 - Färg: Justera röd (R), grön (G), svart (B), cyan (C), gul (Y), magenta (M) och vit (W) nivå för bilden.
 - Färgmättnad: Justera en videobild från svart och vit till helt mättade färger.
 - Färgton: Justerar färgbalansen för rött och grönt.
 - Ökning: Justera bildens ljusstyrka.
 - Återställ: Återställ fabriksinställningar för färgmatching.
 - Avsluta: Avsluta menyn "Color Matching".
- **RGB ökning/Bias:** Inställningarna gör att du kan konfigurera skärmens ljusstyrka (förstärkning) och kontrast (bias) i en bild.
 - Återställ: Återställ fabriksinställningar för RGB ökning/bias.
 - Avsluta: Avsluta menyn "RGB ökning/Bias".
- **Färgområde (endast för icke-HDMI-ingång):** Välj en lämplig färgmatristyp från följande: Auto, RGB eller YUV.
- **Färgområde (endast för HDMI-ingång):** Välj en lämplig färgmatristyp från följande: Auto, RGB(0~255), RGB(16~235) och YUV.
- **RGB Channel:** Välj från normala, röda, gröna eller blåa kanaler.
- **Vitnivå:** Tillåter användaren att justera vitnivån när videosignaler matas in.
- **Svartnivå:** Tillåter användaren att justera svartnivån när videosignaler matas in.
- **Färgmättnad:** Justera en videobild från svart och vit till helt mättade färger.
- **Färgton:** Justerar färgbalansen för rött och grönt.
- **IRE:** Tillåter användaren att justera IRE-nivå när videosignaler matas in.
Observera: IRE är endast tillgängligt med NTSC videofomat.
- **Avsluta:** Avsluta menyn "Färginställningar".

Signal

Justera alternativ för signal.

- **Automatic:** Konfigurerar signalen automatiskt (frekvens- och fasobjekt är gråmarkerade). Om Automatiskt-funktionen är inaktiverad kommer frekvens- och fasobjekt att visas inställning och sparning av inställningarna.
- **Frekvens:** Ändra visningsdatafrekvens så att den motsvarar datorns grafikkort. Använd denna funktion endast om bilden flimrar vertikalt.
- **Fas:** Synkronisera signaltiming på skärmen med grafikkortet. Om bilden är ostadig eller flimrande, använd den här funktionen för att korrigera den.
- **H. Position:** Justerar bildens horisontella position.
- **V.Position:** Justerar bildens vertikala position.
- **Avsluta:** Avsluta menyn "Signal".

ANVÄNDA PROJEKTORN

Inställning ljusstyrka (Lampbaserad data)

Justera inställningarna för ljusstyrkans läge för lampbaserade projektorer.

- **Ljusstark:** Välj "Ljusstark" för att öka ljusstyrkan.
- **Eco.:** Välj "Eco." för att dimma projektorlampan, vilket minskar strömförbrukningen och förlänger lampans livslängd.
- **Dynamic:** Välj "Dynamic" för att dimma lampeffekten som baseras på innehållets ljusstyrka och justera lampans strömförbrukning mellan 100 och 30 % dynamiskt. Lampans livslängd förlängs.
- **Eco+:** När läget Eco+ är aktiverat identifieras ljusstyrkan automatiskt för att sänka lampans strömförbrukning betydligt (upp till 70 %) under perioder utan aktivitet.

Återställ

Återställ fabriksinställningar för färginställningar.

Visa 3D-meny

3D-läge

Använd detta alternativ för att avaktivera 3D-funktionen eller välj lämplig 3D-funktion.

- **Av:** Välj "Av" för att stänga av 3D-läget.
- **DLP:** Välj för att använda optimerade inställningar för DLP 3D-glasögon.
- **IR:** Välj "IR" för att använda optimerade inställningar för IR 3D-glasögon.

3D → 2D

Använd det här alternativet för att ange hur 3D-innehåll ska visas på skärmen.

- **3D:** Visa 3D-signal.
- **L (Vänster):** Visa 3D-innehållets vänstra ram.
- **R (Höger):** Visa 3D-innehållets högra ram.

3D-Format

Använd det här alternativet för att välja lämpligt 3D-format-innehåll.

- **Auto:** När en 3D-identifieringssignal har upptäckts väljs 3D-formatet automatiskt.
- **SBS:** Visa 3D-signalen i "Sida-vid-sida"-format.
- **Top and Bottom:** Visa 3D-signal i "Top and Bottom"-format.
- **Frame Sequential:** Visa 3D-signal i "Frame Sequential"-format.

3D Synk. Invert

Använd det här alternativet för att aktivera/inaktivera invertering av 3D-funktionen.

ANVÄNDA PROJEKTORN

Visa menyn för Bredd–höjd-förhållande

Aspect Ratio

Välj bredd–höjd-förhållande för den visade bilden enligt följande alternativ:

- **4:3:** Detta format är avsett för 4:3-ingångskällor.
- **16:9:** Detta format är för 16:9-ingångskällor, som t ex HDTV och DVD utökad för bredbilds-TV.
- **16:10 (endast för WXGA-modeller):** Det här formatet är för 16:10-ingångskällor som t.ex. bärbara datorer med bredbild.
- **LBX (förutom för XGA-modeller):** Det här formatet är för källor som inte är 16x9 eller letterbox och om ett externt 16x9-objektiv används för att visa bredd-höjd-förhållandet 2,35:1 i full upplösning.
- **Ursprunglig:** Det här formatet visar originalbilden utan skalning.
- **Auto:** Väljer automatiskt det lämpligaste visningsformatet.

Observera:

- *Detaljerad information om LBX-läget:*
 - *Vissa DVD-skivor i Letter-Box-format är inte anpassade för 16x9 TV. I dessa lägen kommer inte bilden att se korrekt ut när den visas i 16:9 läge. Försök här istället att använda 4:3-läget för att titta på DVD:n. Om innehållet inte är 4:3 visas svarta staplar runt bilden i 16:9-format. För denna typ av innehåll kan du använda LBX-läge för att fylla ut bilden i 16:9 visningen.*
 - *Om du använder en extern anamorfisk lins låter detta LBX-läge dig även att titta på ett 2,35:1-innehåll (inklusive Anamorfisk DVD och HDTV filmkälla) som stöder anamorfisk bredbild som förbättras för 16x9-visning i en bred 2,35:1-bild. I så fall syns inga svarta staplar. Lampans styrka och vertikal upplösning utnyttjas fullt.*
- *För att använda formatet superbred, utför följande:*
 - Välj bredd-höjd-förhållandet 2,0:1 för skärmen.*
 - Välj formatet "Superbred".*
 - Rikta in projektorbilden korrekt på skärmen.*

XGA-skalningstabell:

| Signallås | 480i/p | 576i/p | 1080i/p | 720p |
|--------------------|--|--------|---------|------|
| 4x3 | Skala till 1024x768. | | | |
| 16x9 | Skala till 1024x576. | | | |
| Ursprunglig | Ingen skalning görs; bilden visas med upplösning baserat på ingång. | | | |
| Auto | -Om källan är 4:3 skalas skärmtypen till 1024x768. -Om källan är 16:9 skalas skärmtypen till 1024x576. -Om källan är 15:9 skalas skärmtypen till 1024x614. -Om källan är 16:10 skalas skärmtypen till 1024x640. | | | |

ANVÄNDA PROJEKTORN

XGA automatisk mappningsregel:

| Auto | Ingångsupplösning | | Auto/Skala | |
|-------------------|-------------------|--------------|------------|-----|
| | H-upplösning | V-upplösning | 1024 | 768 |
| 4:3 | 640 | 480 | 1024 | 768 |
| | 800 | 600 | 1024 | 768 |
| | 1024 | 768 | 1024 | 768 |
| | 1600 | 1200 | 1024 | 768 |
| Bred bärbar dator | 1280 | 720 | 1024 | 576 |
| | 1280 | 768 | 1024 | 614 |
| | 1280 | 800 | 1024 | 640 |
| SDTV | 720 | 576 | 1024 | 576 |
| | 720 | 480 | 1024 | 576 |
| HDTV | 1280 | 720 | 1024 | 576 |
| | 1920 | 1080 | 1024 | 576 |

WXGA-skalningstabell (skärmen-typ 16:10):

Observera:

- Skärmtyper som stöds, 16:9 (1280x720), 16:10 (1280x800).
- När skärmtypen är 16:9 kan 16x10-formatet ej väljas.
- När skärmtypen är 16:10 kan 16x9-formatet ej väljas.
- Om du väljer automatiskt ändras även visningsläget automatiskt.

| 16:10 skärm | 480i/p | 576i/p | 1080i/p | 720p | Dator |
|--------------------|---|--------|--------------------------------|---------------------|-------------------------|
| 4x3 | Skala till 1066x800. | | | | |
| 16x10 | Skala till 1280x800. | | | | |
| LBX | Skala till 1280x960 och få sedan den centrala 1280x800-bilden att visas. | | | | |
| Ursprunglig | 1:1 mappning centrerad. | | 1:1 mappning visas i 1280x800. | 1280x720 centrerad. | 1:1 mappning centrerad. |
| Auto | -Ingångskällan anpassas till visningsområdet 1280x800 och behålls i sitt ursprungliga bredd-höjd-förhållande. -Om källan är 4:3 skalas skärmtypen till 1066x800. -Om källan är 16:9 skalas skärmtypen till 1280x720. -Om källan är 15:9 skalas skärmtypen till 1280x768. -Om källan är 16:10 skalas skärmtypen till 1280x800. | | | | |

ANVÄNDA PROJEKTORN

WXGA automatisk mappningsregel (skärmen-typ 16:10):

| Auto | Ingångsupplösning | | Auto/Skala | |
|-------------------|-------------------|--------------|------------|-----|
| | H-upplösning | V-upplösning | 1280 | 800 |
| 4:3 | 640 | 480 | 1066 | 800 |
| | 800 | 600 | 1066 | 800 |
| | 1024 | 768 | 1066 | 800 |
| | 1280 | 1024 | 1066 | 800 |
| | 1400 | 1050 | 1066 | 800 |
| | 1600 | 1200 | 1066 | 800 |
| Bred bärbar dator | 1280 | 720 | 1280 | 720 |
| | 1280 | 768 | 1280 | 768 |
| | 1280 | 800 | 1280 | 800 |
| SDTV | 720 | 576 | 1280 | 720 |
| | 720 | 480 | 1280 | 720 |
| HDTV | 1280 | 720 | 1280 | 720 |
| | 1920 | 1080 | 1280 | 720 |

WXGA-skalning tabell (skärmen-typ 16:9):

| 16:9 skärm | 480i/p | 576i/p | 1080i/p | 720p | Dator |
|--------------------|--|--------|--------------------------------|---------------------|-------------------------|
| 4x3 | Skala till 960x720. | | | | |
| 16x9 | Skala till 1280x720. | | | | |
| LBX | Skala till 1280x960 och få sedan den centrala 1280x720-bilden att visas. | | | | |
| Ursprunglig | 1:1 mappning centrerad. | | 1:1 mappning visas i 1280x720. | 1280x720 centrerad. | 1:1 mappning centrerad. |
| Auto | -Om detta format väljs kommer skärmtypen automatiskt att bli 16:9 (1280x720). -Om källan är 4:3 skalas skärmtypen till 960x720. -Om källan är 16:9 skalas skärmtypen till 1280x720. -Om källan är 15:9 skalas skärmtypen till 1200x720. -Om källan är 16:10 skalas skärmtypen till 1152x720. | | | | |

ANVÄNDA PROJEKTORN

WXGA automatisk mappningsregel (skärmen-typ 16:9):

| Auto | Ingångsupplösning | | Auto/Skala | |
|-------------------|-------------------|--------------|------------|-----|
| | H-upplösning | V-upplösning | 1280 | 720 |
| 4:3 | 640 | 480 | 960 | 720 |
| | 800 | 600 | 960 | 720 |
| | 1024 | 768 | 960 | 720 |
| | 1280 | 1024 | 960 | 720 |
| | 1400 | 1050 | 960 | 720 |
| | 1600 | 1200 | 960 | 720 |
| Bred bärbar dator | 1280 | 720 | 1280 | 720 |
| | 1280 | 768 | 1200 | 720 |
| | 1280 | 800 | 1152 | 720 |
| SDTV | 720 | 576 | 1280 | 720 |
| | 720 | 480 | 1280 | 720 |
| HDTV | 1280 | 720 | 1280 | 720 |
| | 1920 | 1080 | 1280 | 720 |

Visa menyn för kantmask

Kantmask

Använd den här funktionen för att ta bort videokodningsljudet i utkanten av videokälla.

Visa zoommeny

Zoom

Använd för att förminska eller förstora en bild på projektionsskärmen.

Visa menyn för bildförskjutning

Image Shift

Justera projicerad bildposition horisontellt (H) eller vertikalt (V).

Visa keystone-meny

Keystone

Justera bildstörningar som orsakas av lutning av projektorn.

ANVÄNDA PROJEKTORN

Ljudmeny

Meny för ljud av

Tyst

Använd detta alternativ för att tillfälligt stänga av ljudet.

- **På:** Välj "På" för att stänga av ljudet.
- **Av:** Välj "Av" för att sätta på ljudet.

Observera: "Tyst" funktionen påverkar både den interna och externa högtalarvolymen.

Meny för ljudvolym

Volym

Justera ljudvolymen.

Funktionsmeny för ljudingång 2

Ljudingång 2-funktion

Välj port mellan Ljud 2 och Mikrofon (typ 2).

Ljudmeny för mikrofonens volym

Mic Volume

Justera mikrofonens ljudvolym (typ 2).

Inställningsmeny

Konfigurationsmeny för projektion

Projektion

Välj önskad projektion från front, bak, tak-övre och bak-övre.

Konfigurationsmeny för skärmen-typ

Skärmen-typ (endast för WXGA-modellen)

Välj skärmen-typ från 16:9 och 16:10.

Inställningsmeny för lampan

lamppåminnelse

Välj denna funktion för att visa eller dölja varningsmeddelandena när meddelandet lampbyte visas. Meddelandet visas 30 timmar före rekommenderat lampbyte.

Lampåterställning

Nollställer lampans brinntid efter lampbyte.

ANVÄNDA PROJEKTORN

Inställningsmeny för filter

Optional Filter Installed

Ställa in varningsmeddelande.

- **Ja:** Visa varningsmeddelande efter 500 timmars användning.

Observera: "Filter Usage Hours / Filter Reminder / Filter Reset" visas endast när "Optional Filter Installed" är "Ja".

- **Nej:** Stäng av varningsmeddelande.

Filter Usage Hours

Visa filtertid.

Filter Reminder

Välj denna funktion för att visa eller dölja varningsmeddelanden när meddelandet filterbyte visas. De tillgängliga alternativen inkluderar 300hr, 500hr, 800hr och 1000hr.

Filter Reset

Nollställ dammfiltreraren när du bytt eller rengjort dammfiltret.

Meny för ströminställningar

Direktpåslag

Välj "På" för att aktivera läget för direkt påslagning. Projektorn slås på automatiskt när ström tillförs, utan att man behöver trycka på "Ström"-knappen" på projektorns knappsats eller fjärrkontroll.

Signal ström på

Välj "På" för att aktivera Signalström-läge. Projektorn slås på automatiskt när en signal upptäcks, utan att man behöver trycka på "Ström"-knappen" på projektorns knappsats eller fjärrkontroll.

Observera: Om alternativet "Signal ström på" är "På" kommer strömförbrukningen för projektorn i standbyläge vara över 3W.

Auto. Avstängning (min)

Ställer in intervall för nedräkningstimer. Nedräkningstimmern startar när ingen signal skickas till projektorn. Projektorn stängs sedan automatiskt av då nedräkningen är slutförd (i minuter).

Avstängningstimer (min)

Konfigurera avstängningstimmern.

- **Avstängningstimer (min):** Ställer in intervall för nedräkningstimer. Nedräkningstimmern startar när ingen signal skickas till projektorn. Projektorn stängs sedan automatiskt av då nedräkningen är slutförd (i minuter).
Observera: Avstängningstimmern återställs varje gång som projektorn stängs av.
- **Alltid på:** Kontrollera att avstängningstimmern alltid på.

Quick Resume

Ställa in Quick Resume.

- **På:** Om projektorn av misstag stängs av kan man med den här funktionen omedelbart slå på projektorn igen, om man väljer att göra det inom 100 sekunder.
- **Av:** Fläkten börjar kyla systemet efter 10 sekunder när användaren stänger av projektorn.

ANVÄNDA PROJEKTORN

Strömläge(Standby)

Ställa in strömläge.

- **Aktiv:** Välj "Aktiv" för att återgå till normalt standbyläge.
- **Eco.:** Välj "Eco." för att spara ytterligare effektförlust < 0,5 W.

Observera: *Fläktarna körs ännu i aktivt standbyläge om "Signal ström på" är aktiverat.*

Säkerhetsinställningar

Säkerhet

Aktivera den här funktionen om du uppmanas att ange ett lösenord innan du använder projektorn.

- **På:** Välj "På" för att använda säkerhetsverifiering när projektorn sätts på.
- **Av:** Välj "Av" för att kunna slå på projektorn utan att använda lösenordsverifiering.

säkerhetstimer

Kan välja tidsfunktionen (Månad/Dag/Timmar) för att ange hur många timmar som projektorn kan användas. När denna tid har passerats kommer du att uppmanas att ange ditt lösenord igen.

Ändra lösenord

Använd för att ställa in eller ändra lösenordet som tillfrågas när projektorn slås på.

Konfigurationsmeny för testmönster

Testmönster

Välj testmönstret från grönt rutnät, magenta rutnät, vitt rutnät, vitt eller inaktivera den här funktionen (av).

Inställningsmeny för fjärrkontrollsinställning

IR funktion

Ställ in IR funktion.

- **På:** Välj "På", och projektorn kan kontrolleras med fjärrkontrollen från ovansidans IR-mottagare.
- **Av:** Välj "Av", projektorn kan inte kontrolleras via fjärrkontrollen. Genom att välja "Av" kan du använda knappsatsen.

Egen1/ Egen2/ Egen3

Tilldela standardfunktionen för Egen1, Egen2 eller Egen3 mellan HDMI 2, Testmönster, Ljusstyrka, Kontrast, Avstängningstimer, Color Matching, Färgtemperatur, Gamma, Signallås, Projektion, Lampinställning, Zoom och Frys.

Konfigurationsmeny för projektor ID

Projektor ID

ID-definition kan ställas in via menyn (område 0-99) och tillåter kontroll av en individuell projektor via RS232-kommando.

ANVÄNDA PROJEKTORN

Konfigurera alternativmeny

Språk

Välj språk i den flerspråkiga OSD-menyn från Engelska, tyska, franska, italienska, spanska, portugisiska, polska, holländska, svenska, norska, danska, finska, grekiska, traditionell kinesiska, förenklad kinesiska, japanska, koreanska, ryska, ungerska, tjeckiska, arabiska, thailändska, turkiska, persiska, vietnamesiska, indonesiska, rumänska och slovakiska.

Dold text

Dold text är en textversion av programljudet eller övrig information som visas på skärmen. Om ingångssignalen innehåller dold text kan du aktivera funktionen och se på kanalerna. Tillgängliga alternativ inkluderar "Av", "CC1" och "CC2".

Menu Settings

Ställ in menyplacering på skärmen och konfigurera menyinställningarna för timern.

- **Menyplacering:** Välj menyplacering på skärmen.
- **Menu Timer:** Ställ in tidsgräns som OSD-menyn ska visas på skärmen.

Ingångskälla

Välj ingångskälla mellan HDMI, HDMI/MHL (Typ 2), VGA, VGA1 (Typ 2), S-video (Typ 2), Video.

Input Name

Använd för att ändra namn på ingångsfunktionen för enklare igenkänning. Tillgängliga alternativ inkluderar HDMI, HDMI1, HDMI/MHL (Typ 2), VGA, VGA1 (Typ 2), Video, Trådlös, Network Display.

VGA ut

Välj VGA ut-källa mellan VGA1, VGA2 eller ställ in källan automatiskt (Auto).

Förstärkt kylning

När "På" har valts, snurrar fläktarna fortare. Denna egenskap är användbar i förstärkt kylning områden där luften är tunn.

Display Mode Lock

Välj "På" eller "Av" för att låsa eller låsa upp justeringar för visningsläget.

Lås knappsats

När funktionen Lås knappsats är "På" kommer knappsatsen vara låst. Projektorn kan dock kontrolleras via fjärrkontrollen. Genom att välja "Av" kan du använda knappsatsen igen.

Dölj information

Aktivera den här funktionen om du vill dölja informationen.

- **På:** Välj "På" för att dölja informationsmeddelandet.
- **Av:** Välj "Av" för att visa "Söker"-meddelandet.

Logotyp

Använd denna funktion för att ställa in önskad startbild. Om ändringar görs kommer de börja gälla nästa gång projektorn slås på.

- **Standard:** Standardstartskärm.
- **Neutral:** Logotypen visas inte på startskärmen.
- **Personlig:** Använd lagrad bild från "Screen Capture"-funktionen.

ANVÄNDA PROJEKTORN

Screen Capture

Välj "Ja" för att fånga logotyp eller "Avbryt" för att avbryta.

Bakgrundsfärg

Använd denna funktion för att visa en blå, röd, grön, grå, ingen eller logotypskärm när ingen signal finns.

Konfigurera återställningsmeny

Reset OSD

Återställ till fabriksinställningar för skärmmenyns inställningar.

Reset to Default

Återställ fabriksinställningar för menyinställningar.

Netverkets LAN-meny (för Typ 2)

Nätverksstatus

Visa status för nätverksanslutningen (skrivskyddad).

MAC-adress

Visa MAC-adress (skrivskyddad).

DHCP

Använd det här alternativet för att aktivera eller inaktivera DHCP-funktionen.

- **På:** Projektorn erhåller en IP-adress automatiskt från ditt nätverk.
- **Av:** För att tilldela en IP-adress, subnetmask, nätbrygga och DNS-konfiguration manuellt.

Observera: Om skärmmenyn avslutas kommer inmatade värden att verkställas automatiskt.

IP-adress

Visa IP-adress.

Subnetmask

Visa nummer för subnetmask.

Nätbrygga

Visa standardnätbrygga för nätverket som anslutits till projektorn.

DNS

Visa DNS-nummer.

Hur du använder webbläsaren för att kontrollera din projektor

1. Aktivera "På" DHCP-alternativet på projektorn för att tillåta att en DHCP-server tilldelar en IP-adress automatiskt.
2. Öppna webbläsaren på din dator och ange projektorns IP-adress ("Nätverk > LAN > IP-adress").
3. Skriv in användarnamn och lösenord och klicka på "Logga in". Projektorns konfigurationswebbgränssnitt öppnas.

Observera:

- Standardanvändare och lösenord är "admin".
- Anvisningarna i detta avsnitt baseras på operativsystemet Windows 7.

ANVÄNDA PROJEKTORN

Skapa en direktanslutning från din dator till projektorn*

1. Aktivera "Av" DHCP-alternativet på projektorn.
2. Konfigurera IP-adress, Subnetmask, Nätbrygga och DNS på projektorn ("Nätverk > LAN").
3. Öppna **Nätverks- och delningscenter**-sidan på din dator och tilldela de identiska nätverksparametrarna till datorn som de är på projektorn. Klicka på "OK" för att spara parametrarna.

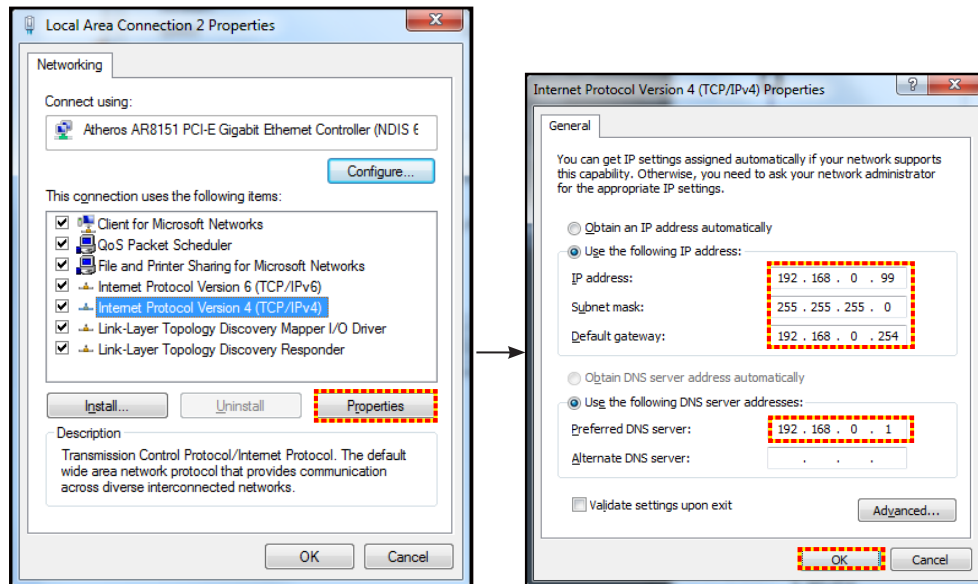

4. Öppna webbläsaren på din dator och ange IP-adressen i URL-fältet, tilldelad i steg 3. Tryck sedan på "Enter"-knappen.

Använd

Använd alla värden för LAN-parametrar.

Återställ

Återställ alla värden för LAN-parametrar.

Nätverkskontrollmeny

Crestron

Använd denna funktion för att välja nätverksfunktion (port: 41794).

För mer information, gå till <http://www.crestron.com> och www.crestron.com/getroomview.

Extron

Använd denna funktion för att välja nätverksfunktion (port: 2023).

PJ Link

Använd denna funktion för att välja nätverksfunktion (port: 4352).

AMX Device Discovery

Använd denna funktion för att välja nätverksfunktion (port: 9131).

Telnet

Använd denna funktion för att välja nätverksfunktion (port: 23).

HTTP

Använd denna funktion för att välja nätverksfunktion (port: 80).

ANVÄNDA PROJEKTORN

Ställa in menyn Control Settings

LAN_RJ45-funktion

För enkelhet och användarvänlighet, har projektorn flera olika nätverk och funktioner för fjärrhantering. LAN/RJ45-funktion av projektorn via nätverket, t.ex. fjärrhantering: Ström på/av, ljusstyrka och kontrast-inställningar. Du kan också visa information om projektorns status, till exempel: Videokälla, ljud av osv.

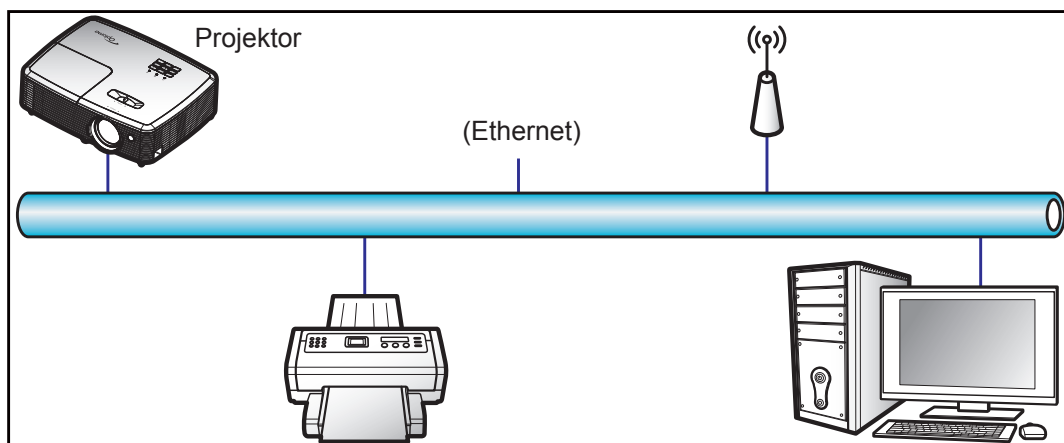

Funktioner för fast LAN-terminal

Den här projektorn kan kontrolleras genom att använda en bärbar dator eller annan extern enhet via LAN/RJ45-porten och är kompatibel med Crestron/Extron/AMX (identifiering av enheten)/PJLink.

- Crestron är ett registrerat varumärke som tillhör Crestron Electronics, Inc. i USA.
- Extron är ett registrerat varumärke som tillhör Extron Electronics, Inc. i USA.
- AMX är ett registrerat varumärke som tillhör AMX LLC i USA.
- PJLink tillämpas för varumärke och logotyp-registrering i Japan, USA och andra länder genom JBMIA.

Projektorn stöds av de angivna kommandona från Crestron Electronics controller och tillhörande programvara, till exempel RoomView®.

<http://www.crestron.com/>

Den här projektorn är kompatibel att ha stöd för Extron-enhet(er) som referens.

<http://www.extron.com/>

Den här projektorn stöds av AMX (Device Discovery).

<http://www.amx.com/>

Den här projektorn stöder alla kommandon av PJLink klass1 (Version 1.00).

<http://pjlink.jbmia.or.jp/english/>

För mer information om de olika typer av externa enheter som kan anslutas till LAN/RJ45-port och fjärrstyrning av projektorn, samt de kommandon som stöds för dessa externa enheter, kontakta Support-Service direkt.

ANVÄNDA PROJEKTORN

LAN RJ45

1. Anslut en RJ45-kabel till RJ45-portarna på projektorn och datorn (bärbar dator).

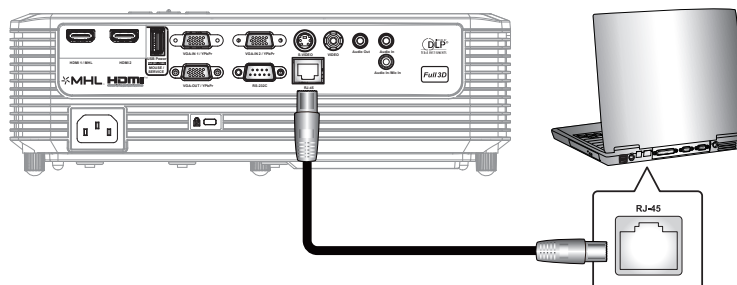

2. På datorn, välj **Start > Kontrollpanelen > Nätverksanslutningar**.



3. Högerklicka på **Anslutning till lokalt nätverk** och välj sedan **Egenskaper**.

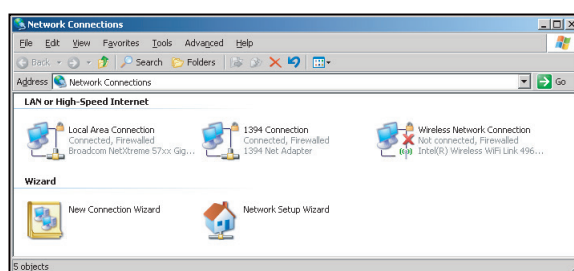

4. I fönstret **Egenskaper**, välj fliken **Allmänt** och välj sedan **Internet-protokoll (TCP/IP)**.

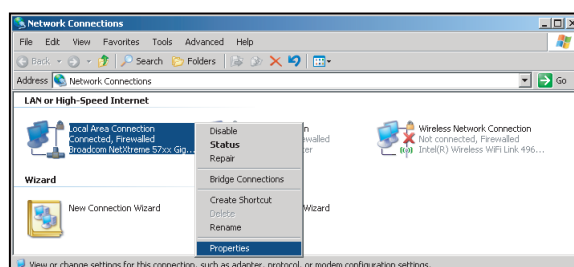

ANVÄNDA PROJEKTORN

5. Klicka på "Egenskaper".

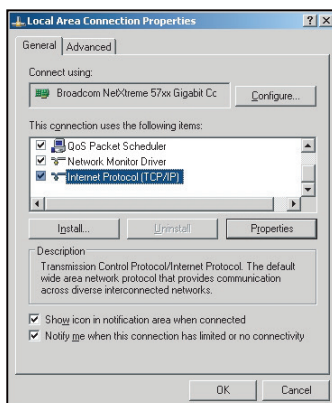

6. Ange IP-adress och nätmask och tryck på "OK".

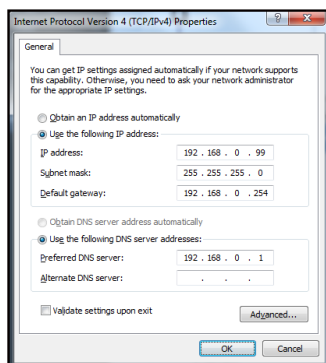

7. Tryck på "Menu"-knappen på projektorn.
8. Öppna på projektorn **Nätverk > LAN**.
9. Ange följande anslutningsparametrar:
 - DHCP: Av
 - IP-adress: 192.168.0.100
 - Subnetmask: 255.255.255.0
 - Nätbrygga: 192.168.0.254
 - DNS: 192.168.0.1
10. Tryck på "Enter" för att bekräfta inställningarna.
11. Öppna en webbläsare (t.ex. Microsoft Internet Explorer med Adobe Flash Player 9.0 eller högre installerat).
12. I adressfältet, mata in projektorns IP-adress: 192.168.0.100.



13. Tryck på "Enter".

ANVÄNDA PROJEKTORN

Projektorn är inställd för fjärrhantering. LAN/RJ45-funktionen visas som följande:

Informationssida

Model: Optoma Tool Info Contact IT Help

Optoma

Projector Information

Projector Name: Optoma WXGA
Location: _____
Firmware Version: _____
MAC Address: 00:50:41:7F:D4:40
Resolution: NTSC
Lamp Hours: 3
Assigned to: Optoma Projector

Projector Status

Power Status: Power On
Source: Video
Display Mode: Cinema
Projection: Front
Brightness Mode: Bright
Error Status: 0:No Error

exit

CRESTRON connected Expansion Options

Huvudsida

Model: Optoma Tool Info Contact IT Help

Optoma

Power Vol - Mute Vol +

Sources List

VGA
Video
HDMI 1/MHL
HDMI 2

Menu Re-Sync
← Enter →
AV mute Source

Freeze Contrast Brightness Sharpness

CRESTRON connected Expansion Options

Verktygssida

Model: Optoma Tool Info Contact IT Help

Optoma

Crestron Control

IP Address: 192.168.0.7
IP ID: 7
Port: 41794
Send

Projector

Projector Name: Optoma WXGA
Location: _____
Assigned to: Optoma Projector
Send

DHCP Enabled
IP Address: 192.168.0.100
Subnet Mask: 255.255.255.0
Default Gateway: 192.168.0.254
DNS Server: 192.168.0.1
Send

User Password

Enabled
New Password: _____
Confirm: _____
Send

Enabled
New Password: _____
Confirm: _____
Send

exit

CRESTRON connected Expansion Options

Kontakta IT helpdesk

Title X

Send

ANVÄNDA PROJEKTORN

RS232 med Telnet-funktion

Det finns alternativa RS232-kommandon, i projektorn så kallade "RS232 med TELNET" för LAN/RJ45-gränssnitt.

Snabbstartsguide för "RS232 med Telnet"

- Kontrollera och få IP-adressen på skärmen på projektorn.
- Kontrollera att datorn/bärbara datorn har åtkomst till projektorns webbsida.
- Kontrollera att inställningen "Windows-brandväggen" inaktiveras om "TELNET" funktionen filtreras ut av dator/bärbar dator.

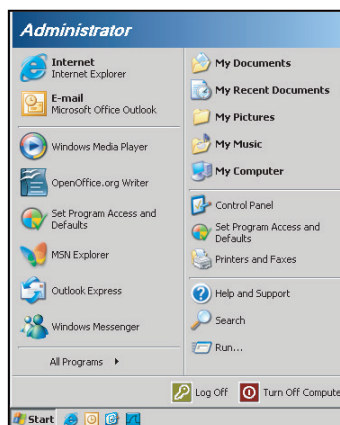

1. Välj **Start > Alla program > Tillbehör > Kommandotolken.**

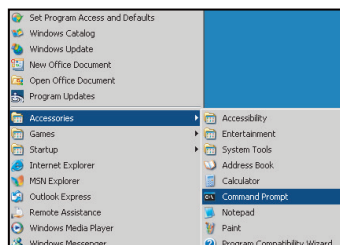

2. Ange kommandoformat på följande sätt:
 - telnet ttt.xxx.yyy.zzz 23 ("Enter"-knappen nedtryckt)
 - (ttt.xxx.yyy.zzz: Projektorns IP-adress)
3. Om Telnet-anslutningen är klar och användaren kan använda RS232-styringång, tryck på "Enter"-knappen och RS232-kommandot kommer att fungera.

Specifikation för "RS232 med TELNET":

1. Telnet: TCP.
2. Telnet-port: 23 (för mer detaljer, ta kontakt med servicetekniker eller team).
3. Telnet-verktyg: Windows "TELNET.exe" (konsolläge).
4. Frånkoppling av RS232-med-Telnet-kontroll normalt: Stäng
5. Windows Telnet-verktyg direkt efter TELNET-anslutning klar.
 - Begränsning 1 för Telnet-Control: Det finns mindre än 50 bytes för efterföljande nätverk-payload för Telnet-Control applikation.
 - Begränsning 2 för Telnet-Control: Det finns mindre än 26 byte för ett komplett RS232-kommando för Telnet-Control .
 - Begränsning 3 för Telnet-Control: Minsta fördröjning för nästa RS232-kommando måste vara större än 200 (ms).

ANVÄNDA PROJEKTORN

Informationsmeny

Informationsmeny

Visa projektorinformation enligt nedan:

- Regulatory
- Serial Number
- Current Input Source
- Resolution
- Refresh Rate
- Nätverksstatus
- IP-adress
- Projektor ID
- Remote Code
- Remote Code (Active)
- Bild läge
- Strömläge(Standby)
- Inställning ljusstyrka
- Filtertimmar
- Lampans brinntid
- FW-version
- Uppdatera

UNDERHÅLL

Byta ut lampan

Projektorn känner automatiskt av lampans livslängd. När lampans livslängd är slut visas ett varningsmeddelande på skärmen.



När du ser det här meddelandet, kontakta din lokala återförsäljare eller servicecenter för att byta ut lampan så snart som möjligt. Var noga med att projektorn har svalnat i minst 30 minuter innan du byter lampa.



Varning: Om projektorn är takmonterad, var försiktig när du öppnar åtkomstpanelen till lampan. Du rekommenderas att bära skyddsglasögon om du ska byta lampa i en takmonterad projektor. Var försiktig så att inga lösa föremål ramlar ut från projektorn.



Varning: Lamputrymmet är varmt! Låt projektorn svalna innan du byter lampa!



Varning: För att minska risken för personskada ska du inte tappa lamppmodulen eller vidröra lampan. Lampan kan gå sönder och orsaka skada om den tappas.

UNDERHÅLL

Byte av lampa (forts.)

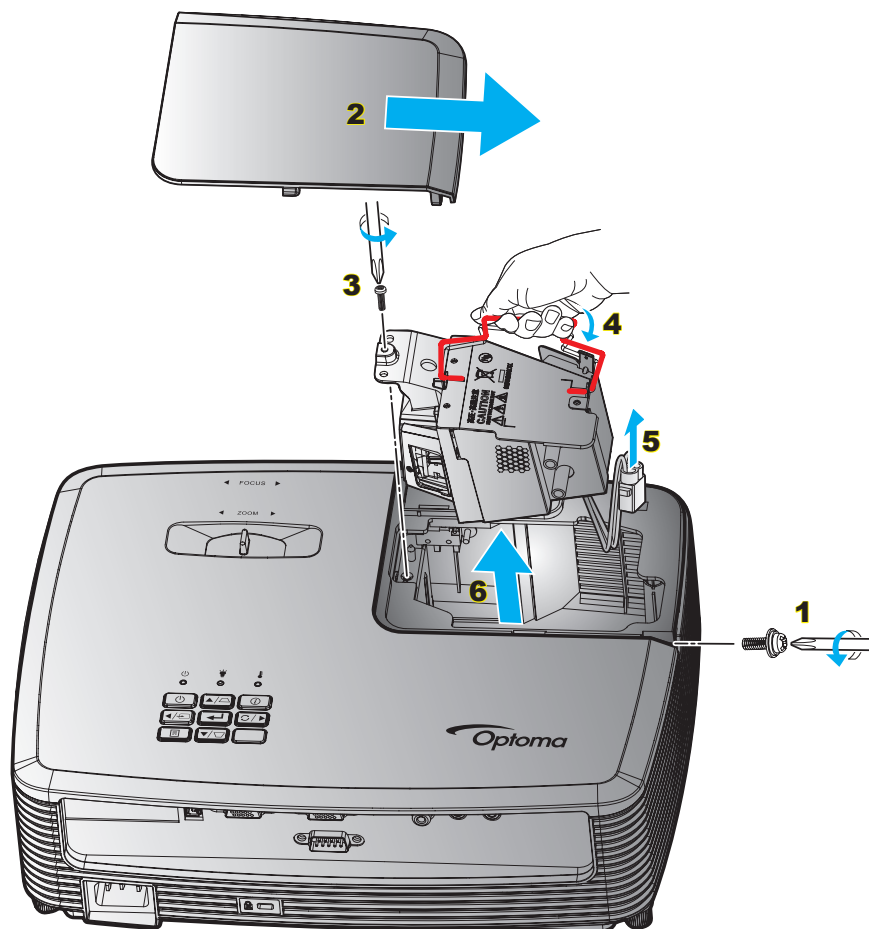

Procedur:

1. Slå av strömmen till projektorn genom att trycka på "⏻" på fjärrkontrollen eller projektorn knappsats.
2. Låt projektorn att svalna i minst 30 minuter.
3. Koppla ur strömsladden.
4. Skruva upp skruven på höljet. **1**
5. Ta bort luckan. **2**
6. Lossa de två skruvarna på lampmodulen. **3**
7. Lyft upp lampans handtag. **4**
8. Ta ut lampkabeln. **5**
9. Ta försiktigt ut lampmodulen. **6**
10. För att byta ut lampmodulen gör du föregående steg i omvänd ordning.
11. Slå på projektorn och återställ lampans timer.
12. Lampåterställning: (i) Tryck på "Meny" → (ii) Välj "Inställning" → (iii) Välj "Lampinställning" → (iv) Välj "Lampåterställning" → (v) Välj "Ja".

Observera:

- Skruven i lamplocket och på lampan kan inte tas bort.
- Projektorn kan inte slås på om lamplocket inte har satts tillbaka på projektorn.
- Rör inte vid någon av lampans glasdelar. Handfett kan få lampan att splittras. Rengör lampmodulen med en torr trasa om den vidrörts av misstag.

UNDERHÅLL

Montera och rengöra dammfiltret

Montera dammfiltret

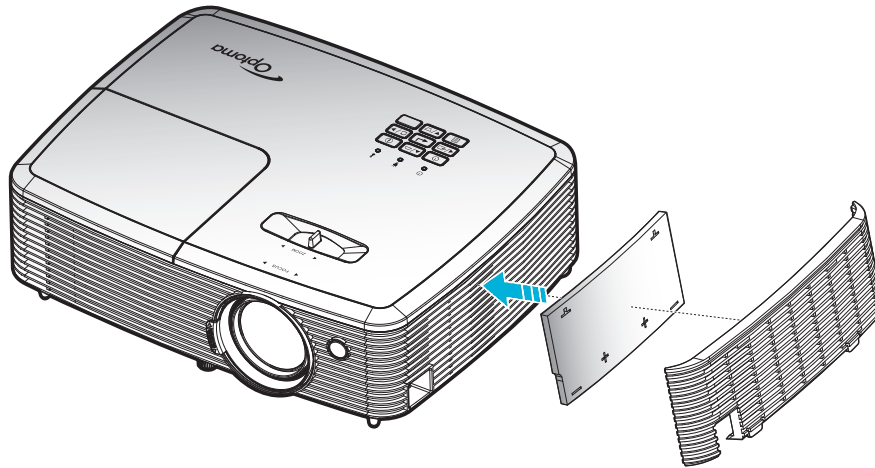

Observera: Dammfiler krävs endast/medföljer i utvalda regioner med mycket damm.

Rengöra dammfiltret

Vi rekommenderar att du rengör dammfiltret var tredje månad. Rengör det mer ofta om projektorn används i en dammig miljö.

Procedur:

1. Slå av strömmen till projektorn genom att trycka på "⏻" på fjärrkontrollen eller projektorn knappsats.
2. Koppla ur strömsladden.
3. Ta försiktigt bort dammfiltret. **1**
4. Rengöra eller byta ut dammfiltret. **2**
5. För att montera dammfiltret gör du föregående steg i omvänd ordning.

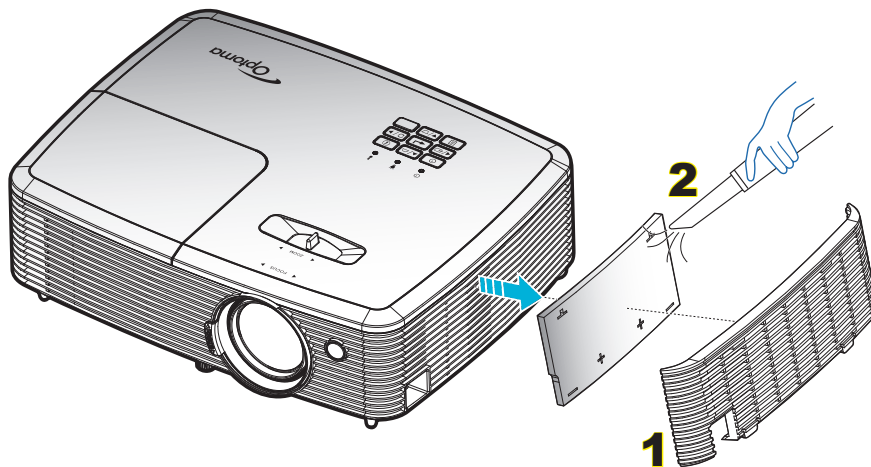

YTTERLIGARE INFORMATION

Kompatibla upplösningar

Digital kompatibilitet

| B0/Etablerad timing | B0/Standard timing | B0/Detailerad timing | B1/Videoläge | B1/Detailerad timing |
|---------------------|--------------------|--|-----------------------|----------------------|
| 720x400 @ 70Hz | SVGA: | Ursprunglig timing: | 640x480p @ 60Hz | 720x480p @ 60Hz |
| 640x480 @ 60Hz | 800x600 @ 120Hz | XGA: 1024x768 @ 60Hz | 720x480p @ 60Hz | 1280x720p @ 60Hz |
| 640x480 @ 67Hz | 1024x768 @ 120Hz | WXGA: 1280x800 @ 60 Hz; 1280x720 @ 60Hz | 1280x720p @ 60Hz | 1366x768 @ 60Hz |
| 640x480 @ 72Hz | 1280x800 @ 60Hz | 1080P: 1920x1080 @ 60Hz | 1920x1080i @ 60Hz | 1920x1080i @ 50Hz |
| 640x480 @ 75Hz | 1280x1024 @ 60Hz | | 720(1440)x480i @ 60Hz | 1920x1080p @ 60Hz |
| 800x600 @ 56Hz | 1680x1050 @ 60Hz | | 1920x1080p @ 60Hz | |
| 800x600 @ 60Hz | 1280x720 @ 60Hz | | 720x576p @ 50Hz | |
| 800x600 @ 72Hz | 1280x720 @ 120Hz | | 1280x720p @ 50Hz | |
| 800x600 @ 75Hz | 1600x1200 @ 60Hz | | 1920x1080i @ 50Hz | |
| 832x624 @ 75Hz | XGA/WXGA: | | 720(1440)x576i @ 50Hz | |
| 1024x768 @ 60Hz | 1440x900 @ 60Hz | | 1920x1080p @ 50Hz | |
| 1024x768 @ 70Hz | 1024x768 @ 120Hz | | 1920x1080p @ 24Hz | |
| 1024x768 @ 75Hz | 1280x800 @ 60Hz | | 1920x1080p @ 30Hz | |
| 1280x1024 @ 75Hz | 1280x1024 @ 60Hz | | | |
| 1152x870 @ 75Hz | 1680x1050 @ 60Hz | | | |
| | 1280x720 @ 60Hz | | | |
| | 1280x720 @ 120Hz | | | |
| | 1600x1200 @ 60Hz | | | |
| | 1080P: | | | |
| | 1280x720 @ 60Hz | | | |
| | 1280x800 @ 60Hz | | | |
| | 1280x1024 @ 60Hz | | | |
| | 1400x1050 @ 60Hz | | | |
| | 1600x1200 @ 60Hz | | | |
| | 1440x900 @ 60Hz | | | |
| | 1280x720 @ 120Hz | | | |
| | 1024x768 @ 120Hz | | | |

YTTERLIGARE INFORMATION

Analog kompatibilitet

| B0/Etablerad timing | B0/Standard timing | B0/Detailerad timing | B1/Videoläge | B1/Detailerad timing |
|---------------------|--------------------|--|--------------|----------------------|
| 720x400 @ 70Hz | SVGA: | Ursprunglig timing: | | 1366x768 @ 60Hz |
| 640x480 @ 60Hz | 800x600 @ 120Hz | XGA: 1024x768 @ 60Hz | | |
| 640x480 @ 67Hz | 1024x768 @ 120Hz | WXGA: 1280x800 @ 60 Hz; 1280x720 @ 60Hz | | |
| 640x480 @ 72Hz | 1280x800 @ 60Hz | 1080P: 1920x1080 @ 60Hz | | |
| 640x480 @ 75Hz | 1280x1024 @ 60Hz | | | |
| 800x600 @ 56Hz | 1680x1050 @ 60Hz | | | |
| 800x600 @ 60Hz | 1280x720 @ 60Hz | | | |
| 800x600 @ 72Hz | 1280x720 @ 120Hz | | | |
| 800x600 @ 75Hz | 1600x1200 @ 60Hz | | | |
| 832x624 @ 75Hz | XGA/WXGA: | | | |
| 1024x768 @ 60Hz | 1440x900 @ 60Hz | | | |
| 1024x768 @ 70Hz | 1024x768 @ 120Hz | | | |
| 1024x768 @ 75Hz | 1280x800 @ 60Hz | | | |
| 1280x1024 @ 75Hz | 1280x1024 @ 60Hz | | | |
| 1152x870 @ 75Hz | 1680x1050 @ 60Hz | | | |
| | 1280x720 @ 60Hz | | | |
| | 1280x720 @ 120Hz | | | |
| | 1600x1200 @ 60Hz | | | |
| | 1080P: | | | |
| | 1280x720 @ 60Hz | | | |
| | 1280x800 @ 60Hz | | | |
| | 1280x1024 @ 60Hz | | | |
| | 1400x1050 @ 60Hz | | | |
| | 1600x1200 @ 60Hz | | | |
| | 1440x900 @ 60Hz | | | |
| | 1280x720 @ 120Hz | | | |
| | 1024x768 @ 120Hz | | | |

YTTERLIGARE INFORMATION

True 3D videokompatibilitet

| Ingångsupplösning | HDMI 1.4a 3D-ingång | Ingång timing | | |
|-------------------|------------------------|----------------------|--|------------------------|
| | | 1280x720P @ 50Hz | Upptill och nedtill | |
| | 1280x720P @ 60Hz | Upptill och nedtill | | |
| | 1280x720P @ 50Hz | Frame packing | | |
| | 1280x720P @ 60Hz | Frame packing | | |
| | 1920x1080i @ 50Hz | Sida vid sida (halv) | | |
| | 1920x1080i @ 60Hz | Sida vid sida (halv) | | |
| | 1920x1080P @ 24Hz | Upptill och nedtill | | |
| | 1920x1080P @ 24Hz | Frame packing | | |
| | HDMI 1,3 | 1920x1080i @ 50Hz | Sida vid sida (halv) | SBS-läget är aktiverat |
| | | 1920x1080i @ 60Hz | | |
| | | 1280x720P @ 50Hz | | |
| | | 1280x720P @ 60Hz | | |
| | | 800 x 600 @ 60Hz | | |
| | | 1024 x 768 @ 60Hz | | |
| | | 1280 x 800 @ 60Hz | | |
| | | 1920x1080i @ 50Hz | Upptill och nedtill | TAB-läget är aktiverat |
| | | 1920x1080i @ 60Hz | | |
| | | 1280x720P @ 50Hz | | |
| | | 1280x720P @ 60Hz | | |
| | | 800x600 @ 60Hz | | |
| | | 1024x768 @ 60Hz | | |
| | | 1280x800 @ 60Hz | | |
| | 480i | HQFS | 3D-format med teknik för sekventiell bildvisning | |

Observera:

- Om 3D-ingång är 1080p@ 24hz, bör DMD spela med integral multipel med 3D-läge.
- Stöder NVIDIA 3DTV Play om det inte finns patentavgift från Optoma. 1080i @ 25 Hz och 720p @ 50 Hz körs i 100 Hz; övrig 3D timing körs i 120 Hz.
- 1080p@24hz kommer att köras i 144Hz.

YTTERLIGARE INFORMATION

Bildstorlek och projektionsavstånd

(XGA)

| Diagonal längdstorlek (4:3) skärm | Skärmstorlek B x H | | | | Projektionsavstånd (D) | | | | Förskjutning (Hd) | |
|---|--------------------|------|--------|------|------------------------|------|-------|-------|-------------------|-------|
| | (m) | | (tum) | | (m) | | (fot) | | (m) | (tum) |
| | Bredd | Höjd | Bredd | Höjd | Bred | Tele | Bred | Tele | | |
| 33 | 0,67 | 0,5 | 26,40 | 19,8 | 1,0 | 1,3 | 3,28 | 4,27 | 0,08 | 3,15 |
| 40 | 0,81 | 0,61 | 32,00 | 24 | 1,2 | 1,6 | 3,94 | 5,25 | 0,09 | 3,54 |
| 50 | 1,02 | 0,76 | 40,00 | 30 | 1,5 | 2,0 | 4,92 | 6,56 | 0,12 | 4,72 |
| 60 | 1,22 | 0,91 | 48,00 | 36 | 1,8 | 2,4 | 5,91 | 7,87 | 0,14 | 5,51 |
| 70 | 1,42 | 1,07 | 56,00 | 42 | 2,1 | 2,7 | 6,89 | 8,86 | 0,16 | 6,30 |
| 80 | 1,63 | 1,22 | 64,00 | 48 | 2,4 | 3,1 | 7,87 | 10,17 | 0,18 | 7,09 |
| 90 | 1,83 | 1,37 | 72,00 | 54 | 2,7 | 3,5 | 8,86 | 11,48 | 0,21 | 8,27 |
| 100 | 2,03 | 1,52 | 80,00 | 60 | 3,0 | 3,9 | 9,84 | 12,80 | 0,23 | 9,06 |
| 120 | 2,44 | 1,83 | 96,00 | 72 | 3,6 | 4,7 | 11,81 | 15,42 | 0,27 | 10,63 |
| 150 | 3,05 | 2,29 | 120,00 | 90 | 4,5 | 5,9 | 14,76 | 19,36 | 0,34 | 13,39 |
| 180 | 3,66 | 2,74 | 144,00 | 108 | 5,4 | 7,1 | 17,72 | 23,29 | 0,41 | 16,14 |
| 200 | 4,06 | 3,05 | 160,00 | 120 | 6,0 | 7,8 | 19,69 | 25,59 | 0,46 | 18,11 |
| 250 | 5,08 | 3,81 | 200,00 | 150 | 7,6 | 9,8 | 24,93 | 32,15 | 0,57 | 22,44 |
| 300 | 6,10 | 4,57 | 240,00 | 180 | 9,1 | 11,8 | 29,86 | 38,71 | 0,69 | 27,17 |

Observera: Zoomomfånget är 1,3x.

(WXGA)

| Diagonal längdstorlek (4:3) skärm | Skärmstorlek B x H | | | | Projektionsavstånd (D) | | | | Förskjutning (Hd) | |
|---|--------------------|------|--------|-------|------------------------|------|-------|-------|-------------------|-------|
| | (m) | | (tum) | | (m) | | (fot) | | (m) | (tum) |
| | Bredd | Höjd | Bredd | Höjd | Bred | Tele | Bred | Tele | | |
| 39 | 0,84 | 0,53 | 33,07 | 20,67 | 1,0 | 1,3 | 3,28 | 4,27 | 0,06 | 2,36 |
| 40 | 0,86 | 0,54 | 33,92 | 21,2 | 1,0 | 1,3 | 3,28 | 4,27 | 0,07 | 2,76 |
| 50 | 1,08 | 0,67 | 42,40 | 26,5 | 1,3 | 1,7 | 4,27 | 5,58 | 0,09 | 3,54 |
| 60 | 1,29 | 0,81 | 50,88 | 31,8 | 1,5 | 2,0 | 4,92 | 6,56 | 0,10 | 3,94 |
| 70 | 1,51 | 0,94 | 59,36 | 37,1 | 1,8 | 2,3 | 5,91 | 7,55 | 0,12 | 4,72 |
| 80 | 1,72 | 1,08 | 67,84 | 42,4 | 2,0 | 2,7 | 6,56 | 8,86 | 0,13 | 5,12 |
| 90 | 1,94 | 1,21 | 76,32 | 47,7 | 2,3 | 3,0 | 7,55 | 9,84 | 0,15 | 5,91 |
| 100 | 2,15 | 1,35 | 84,80 | 53 | 2,6 | 3,3 | 8,53 | 10,83 | 0,16 | 6,30 |
| 120 | 2,58 | 1,62 | 101,76 | 63,6 | 3,1 | 4,0 | 10,17 | 13,12 | 0,20 | 7,87 |
| 150 | 3,23 | 2,02 | 127,20 | 79,5 | 3,8 | 5,0 | 12,47 | 16,40 | 0,25 | 9,84 |
| 180 | 3,88 | 2,42 | 152,64 | 95,4 | 4,6 | 6,0 | 15,09 | 19,69 | 0,30 | 11,81 |
| 200 | 4,31 | 2,69 | 169,60 | 106 | 5,1 | 6,7 | 16,73 | 21,98 | 0,34 | 13,39 |
| 250 | 5,38 | 3,37 | 212,00 | 132,5 | 6,4 | 8,3 | 21,00 | 27,23 | 0,41 | 16,14 |
| 300 | 6,46 | 4,04 | 254,40 | 159 | 7,7 | 10,0 | 25,26 | 32,81 | 0,50 | 19,69 |

Observera: Zoomomfånget är 1,3x.

YTTERLIGARE INFORMATION

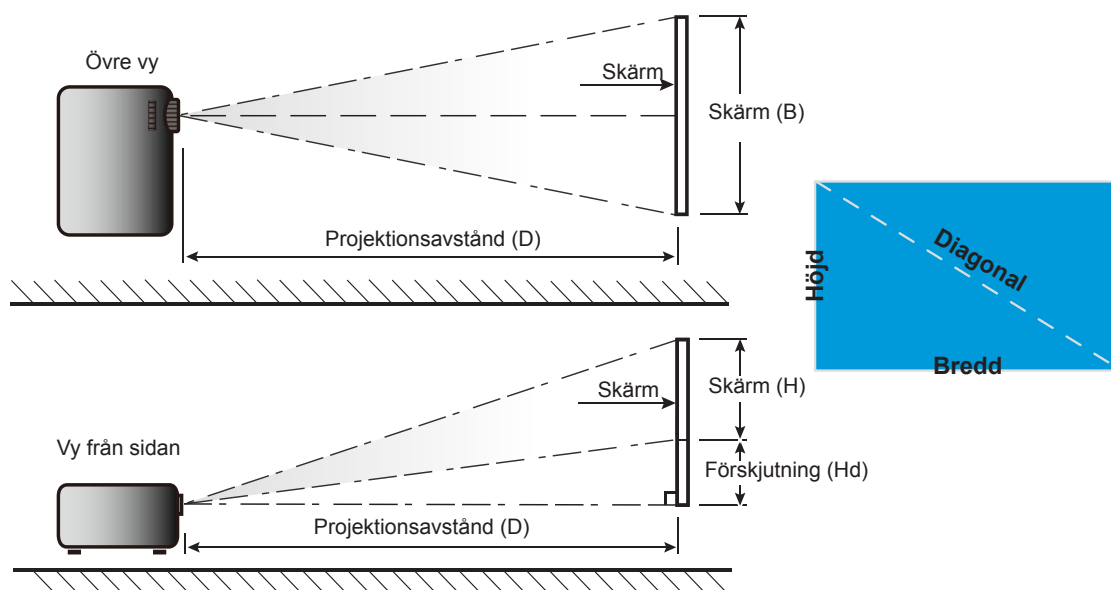

YTTERLIGARE INFORMATION

Projektordimensioner och takmontering

1. För att förhindra skada på din projektor, använd Optomas takmonteringspaket.
2. Om du vill använda en tredje parts takmonteringssats, kontrollera att skruvarna som används för att montera ett fäste vid projektorn uppfyller följande specifikationer:
 - Skruvtyp: M4*3
 - Min. skruvlängd: 10mm

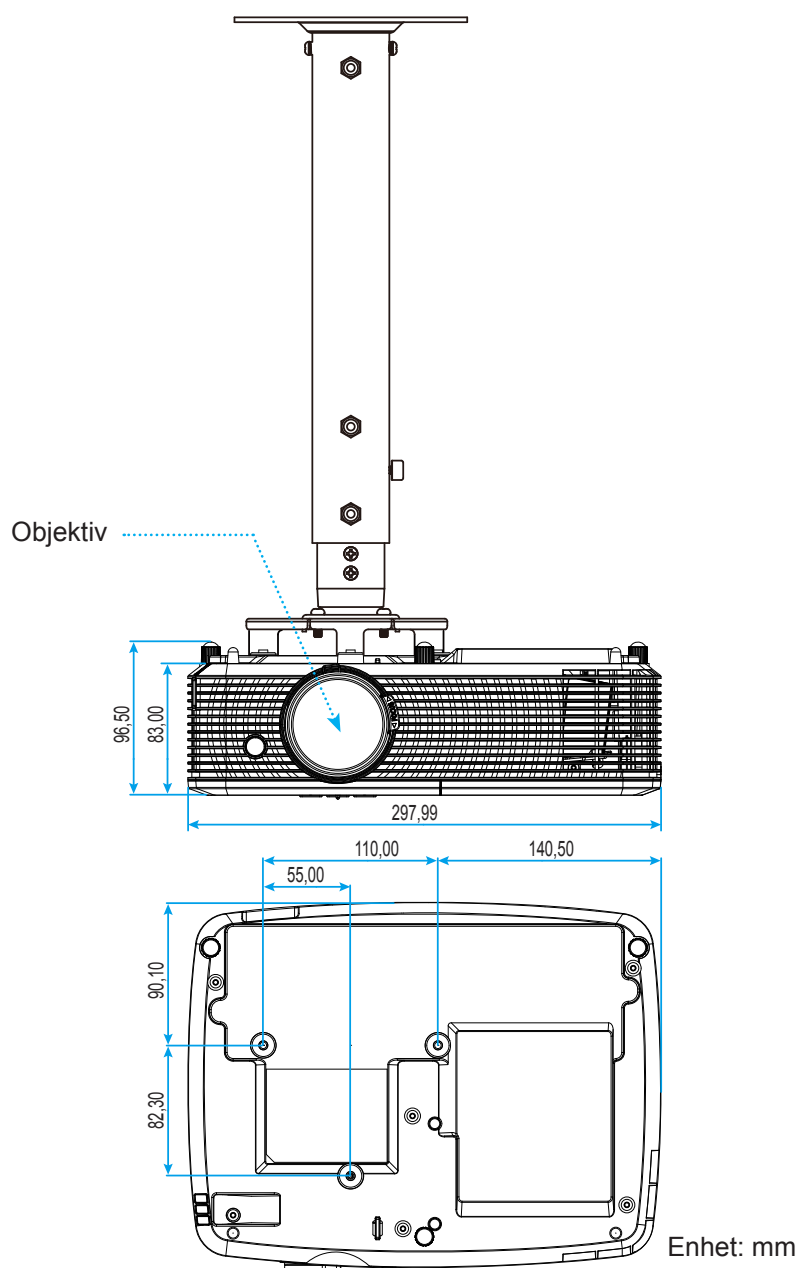

Observera: Observera att skada som uppstår från felaktig installation kommer att upphäva garantin.



Varning!

- Om du köper takmonteringssats från annat företag, se till att skruvarna är av rätt storlek. Skruvstorleken kan variera beroende på monteringsplattans tjocklek.
- Se till att lämna ett avstånd på minst 10 cm mellan taket och projektorns undersida.
- Undvik att placera projektorn nära en värmekälla.







YTTERLIGARE INFORMATION

IR-fjärrkontroll 1-koder



| Beskrivning av knappar | Beskrivning | Nyckelkod |
|------------------------|---|---|
| Ström | Tryck för att slå projektorn på/av. | 81 |
| Frys | Tryck för att frysa den projicerade bilden. | 8B |
| Aspekt | Tryck för att ändra bildförhållandet för bilden som visas. | 98 |
| AV tyst | Tryck på för att stänga av/på projektorns inbyggda högtalare | 8A |
| Keystone +/upp | <ul style="list-style-type: none"> Tryck för att justera bildförvrängning som orsakas av projektorns lutning. Tryck för att navigera uppåt. | C6 |
| Tyst | Tryck för att tillfälligt slå på/stänga av ljudet. | 92 |
| Vänster/Vol - | <ul style="list-style-type: none"> Tryck för att sänka volymen. Tryck för att navigera till vänster. | C8 |
| Enter | Bekräfta ditt menyval. | - C5 (för OSD) - CA (för emulering av USB-mus via USB) |
| Höger/Vol+ | <ul style="list-style-type: none"> Tryck för att höja volymen. Tryck för att navigera till höger. | C9 |
| Meny | Tryck för att visa eller avsluta projektorns bildskärmsmeny. | 88 |
| Ner/Keystone- | <ul style="list-style-type: none"> Tryck för att justera bildförvrängning som orsakas av projektorns lutning. Tryck för att navigera neråt. | C7 |

YTTERLIGARE INFORMATION

| Beskrivning av knappar | | Beskrivning | Nyckelkod |
|------------------------|---|--|-----------|
| 3D |  | Tryck för att manuellt välja ett 3D-läge som passar ditt 3D-innehåll. | 93 |
| HDMI |  | Tryck för att välja HDMI-källa. | 86 |
| VGA |  | Tryck för att välja VGA-källa. | 8E |
| Video |  | Tryck för att välja videokälla. | CE |
| Signallås |  | Tryck för att välja en ingångssignal. | C3 |
| Inställning ljusstyrka |  | Tryck för att justera bildens ljusstyrka automatiskt för optimal kontrast. | 87 |
| Omsynkronisering |  | Synkronisera projektorn till ingångskällan automatiskt. | C4 |







YTTERLIGARE INFORMATION

IR-fjärrkontroll 2-koder



| Nyckel | Nyckelkod | Utskriftsnyckel definition | Beskrivning |
|-------------------------|-----------|----------------------------|--|
| Ström | 81 | Ström på/av | Tryck för att slå projektorn på/av. |
| Switch | 3E | Switch | Tryck för att växla USB-musen på/av. |
| Släck skärm/ljud av | 8A | | Tryck för att dölja/visa skärmbild och slå på/stänga av ljudet. |
| Frys | 8B | Frys | Tryck för att frysa den projicerade bilden. |
| Tyst | 92 | | Tryck för att tillfälligt slå på/stänga av ljudet. |
| Vänster musklick | CB | L | Använd som vänster musklick. |
| Höger musklick | CC | R | Använd som höger musklick. |
| Fyra riktningvalknappar | C6 | Uppåtpil | ▲ ▼ ◀ ▶ för att välja alternativ eller göra justeringar till ditt val. |
| | C8 | Vänsterpil | |
| | C9 | Högerpil | |
| | C7 | Nedåtpil | |
| Enter | C5 | Enter | Bekräfta ditt menyval. |
| | CA | Enter | |
| Sida - | C2 | Sida - | Tryck för att gå ner en sida. |
| Laser | N/A | Laser | Använd som laserpekare. |

YTTERLIGARE INFORMATION







| Nyckel | | Nyckelkod | Utskriftsnyckel definition | Beskrivning |
|--|---|-----------|---|---|
| Sida + | | C1 | Sida + | Tryck för att gå upp en sida. |
| V. Keystone |  | 85 | Keystone+ | Tryck för att justera bildförvrängning som orsakas av projektorns lutning. |
| | | 84 | Keystone- | |
| Volym |  | 8C | Volym + | Tryck för att höja/sänka volymen. |
| | | 8F | Volym - | |
| Aspect Ratio/1 |  | 98 |  / 1 | <ul style="list-style-type: none"> Tryck för att ändra bildförhållandet för bilden som visas. Använd som nummer "1" på den numeriska knappsatsen. |
| Menu/2 | | 88 | Menu/2 | <ul style="list-style-type: none"> Tryck för att visa eller avsluta projektorns bildskärmsmeny. Använd som nummer "2" på den numeriska knappsatsen. |
| 3D/3 | | 93 | 3D/3 | <ul style="list-style-type: none"> Tryck för att manuellt välja ett 3D-läge som passar ditt 3D-innehåll. Använd som nummer "3" på den numeriska knappsatsen. |
| HDMI / 4 | | 86 | HDMI/4 | <ul style="list-style-type: none"> Tryck för att välja HDMI-källa. Använd som nummer "4" på den numeriska knappsatsen. |
| VGA / 5 | | D0 | VGA/5 | <ul style="list-style-type: none"> Tryck för att välja VGA-källa. Använd som nummer "5" på den numeriska knappsatsen. |
| Video/6 | | D1 | Video/6 | <ul style="list-style-type: none"> Tryck för att välja kompositvideokälla. Använd som nummer "6" på den numeriska knappsatsen. |
| Personlig1/7, Personlig2/8, Personlig3/9 | | D2 | Personlig 1/7 | <ul style="list-style-type: none"> Användardefinierade knappar. Se sidan 41 för konfiguration. Använd som nummer "7", "8" och "9" på den numeriska knappsatsen. |
| | | D3 | Personlig 2/8 | |
| | | D4 | Personlig 3/9 | |
| Signallås | | C3 | Signallås | Tryck för att välja en ingångssignal. |
| Inställning ljusstyrka/0 |  | 96 |  / 0 | <ul style="list-style-type: none"> Tryck för att justera bildens ljusstyrka automatiskt för optimal kontrast. Använd som nummer "0" på den numeriska knappsatsen. |
| Re-Synk | | C4 | Re-Sync | Tryck för att synkronisera projektorn till ingångskällan automatiskt. |

YTTERLIGARE INFORMATION

Felsökning

Om du upplever problem med din projektor, se följande information. Om ett problem kvarstår ska du ta kontakt med din lokala återförsäljare eller servicecenter.

Bildproblem

-  *Ingen bild syns på skärmen*
- Var noga med att alla kablar och strömanslutningar är korrekt och säkert anslutna enligt beskrivning i avsnittet "Installation".
 - Var noga med att pins på kontakterna inte är böjda eller trasiga.
 - Kontrollera om projektlampen har installerats säkert. Se avsnittet "Byta ut lampan".
 - Kontrollera att funktionen "AV tyst" inte är på.
-  *Bilden är inte i fokus*
- Justera fokuseringsringen på projektorlinsen.
 - Se till att projektionsskärmen är inom det avstånd som krävs av projektorn. (Se sidorna 59-60).
-  *Bilden sträcks ut när den visar 16:9 DVD-titel*
- När du spelar anamorfisk DVD eller 16:9 DVD visar projektorn den bästa bilden i 16:9-formatet på projektorsidan.
 - Om du spelar LBX-format DVD-titel ska du ändra formatet till LBX i projektor-OSD.
 - Om du spelar 4:3-format DVD-titel ska du ändra formatet till 4:3 i projektor-OSD.
 - Ställ in visningsformatet som 16:9 (wide) aspect ratio-typ på din DVD-spelare.
-  *Bilden är för liten eller för stor*
- Justera zoomspaken på ovansidan av projektorn.
 - Flytta projektorn närmare eller längre bort från skärmen.
 - Tryck på "Meny" på projektorpanelen och gå till "Display-->Aspect Ratio". Pröva de olika inställningarna.
-  *Bilden har sluttande sidor:*
- Om möjligt flyttar du på projektorn så att den är centrerad på skärmen och nedanför den understa kanten på skärmen.
 - Använd "Display-->Keystone" från OSD för att göra en ändring.
-  *Bilden är spegelvänd*
- Välj "Inställning-->Projektion" från OSD:n och justera projiceringsriktningen.
-  *Suddig dubbelbild*
- Tryck på "3D"-knappen och växla till "Av" för att undvika att normala 2D-bilder visas som suddiga dubbelbilder.

YTTERLIGARE INFORMATION



Två bilder i sida-vid-sida-formatet

- Tryck på "3D"-knappen och växla till "SBS" för ingångssignaler i HDMI 1.3 2D 1080i sida-vid-sida.



Bilden framträder inte i 3D

- Kontrollera om batteriet i 3D-glasögonen är urladdat.
- Kontrollera att 3D-glasögonen är på.
- När ingångssignalen är HDMI 1.3 2D (1080i sida-vid-sida halv), tryck på "3D"-knappen och växla till "SBS".

Andra problem



Projektorn svarar inte på kontrollerna

- Om möjligt ska du stänga av projektor och koppla från strömsladden, samt vänta minst 20 sekunder innan strömmen ansluts igen.



Lampan brinner ut eller avger ett poppande ljud

- När lampan når slutet av sin livslängd kommer den att brinna ut och avge ett högt poppande ljud. Om detta inträffar kommer inte projektorn att slås på igen förrän lampmodulen har bytts ut. Du byter lampa genom att följa procedureerna i avsnittet "Byta ut lampan" på sidorna 53-54.

Fjärrkontrollproblem



Om fjärrkontrollen inte fungerar

- Kontrollera att vinkeln för fjärrkontrollen är inom $\pm 15^\circ$ mot IR-mottagaren och projektorn.
- Kontrollera att det inte finns några hinder mellan fjärrkontrollen och projektorn. Flytta inom 6 m från projektorn.
- Kontrollera att batterierna är korrekt isatta.
- Byt batterier om de är förbrukade.

YTTERLIGARE INFORMATION

Varningslampa

När varningslamporna (se nedan) tänds eller blinkar, kommer projektorn automatiskt att stängas av:

- "LAMP"-indikatorn lyser röd och om "På/Standby"-indikatorn blinkar gult.
- "TEMP"-indikatorn lyser röd och om "På/Standby"-indikatorn blinkar rött. Detta indikerar att projektorn är överhettad. Under normala förhållanden kan projektorn slås på igen.
- "TEMP"-indikatorn blinkar rött och om "På/Standby"-indikatorn blinkar rött.

Koppla ifrån strömsladden från projektorn, vänta 30 sekunder och försök igen. Om varningsindikatorn lyser igen eller blonkar, kontakta ditt närmaste servicecenter för hjälp.

Indikatorlampans meddelanden

| Message | ☰ ○ Ström LED | ☰ ○ Ström LED | 🔥 ○ Temp-LED | 💡 ○ Lamp-LED |
|-------------------------------------|---|--|---|---|
| | (Röd) | (Grönt eller blått) | (Röd) | (Röd) |
| Standbystatus (Ingångsnettsladd) | Fast sken | | | |
| Standbystatus (Inbränning) | Blinkande (0,5 sek. av / 0,5 sek. på) | Blinkande (0,5 sek. av / 0,5 sek. på) | Blinkande (0,5 sek. av / 0,5 sek. på) | Blinkande (0,5 sek. av / 0,5 sek. på) |
| Ström på (uppvärmning) | | Blinkande (0,5 sek. av / 0,5 sek. på) | | |
| Inbränning (Uppvärmning) | | Blinkande | | |
| Ström på (Inbränning) | | Blinkande (0,5 sek. av / 0,5 sek. på) | | |
| Sätta på och Lamplyse | | Fast sken | | |
| Stänger av (kallnar) | | Blinkande (0,5 sek. av / 0,5 sek. på-lampa). Tillbaka till fast rött sken när kylfläkten stängs av. | | |
| Inbränning (Kallnar) | | Blinkande | | |
| Quick Resume (100 sekunder) | | Blinkande (0,25 sek. av / 0,25 sek. på) | | |
| Fel (Över Temp.) | Blinkande | | Fast sken | |
| Fel (fläktfel) | Blinkande | | Blinkande | |
| Fel (lampfel) | Blinkande | | | Fast sken |

- Stänga av:

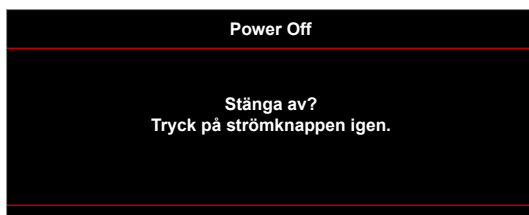

YTTERLIGARE INFORMATION

- Lampvarning:



- Temp varning:



- Fel på fläkten:



- Utanför visningsintervall:



- Stäng av-varning:

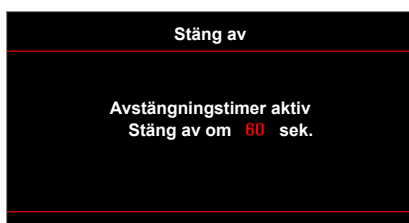

- Larm säkerhetstimer:



YTTERLIGARE INFORMATION

Specifikationer

| Optisk | Beskrivning |
|-------------------------|--|
| Ursprunglig upplösning | XGA/WXGA |
| Objektiv | - Manuell zoom och manuell fokus |
| Bildstorlek (diagonalt) | 22,9" ~ 252" (overdrive till 300") |
| Projektionsavstånd | 1 m ~ 10 m (fokusområde) (overdrive till 12 m) |

| Elektrisk | Beskrivning |
|-------------------|--|
| Ingångar | - HDMI 1.4a - HDMI 1.4a + MHL (v2.1) - VGA-IN (YPbPr/RGB) - Ljud 3,5 mm - S-video |
| Utgångar | - VGA - Ljud 3,5 mm - USB-A-ström |
| Kontroll | - RS232 - USB-mus/service |
| Färgåtergivning | 1073,4 miljoner färger |
| Avsökningfrekvens | - Horisontell avsökningfrekvens: 15,375~91,146 KHz - Vertikal avsökningfrekvens: 50~ 85 Hz (120 Hz för projektor med 3D-funktion) |
| Inbyggd högtalare | Ja, (2 W/16 W) |
| Strömförsörjning | 100 - 240V AC, 50/60Hz |
| Inström | 2,8-1,0 A |

| Mekanik | Beskrivning |
|----------------------------|---|
| Placering vid installation | Front, bak, tak - front, bak - övre |
| Mått | - 298 mm (B) x 230 mm (D) x 83 mm (H) (utan fötter) - 298 mm (B) x 230 mm (D) x 96,5 mm (H) (med fötter) |
| Vikt | 2,5 kg |
| Miljöförhållanden | Drivs i 5 ~ 40 °C, 10 % till 85 % fuktighet (icke-kondenserande) |

Observera: Alla specifikationer kan komma att ändras utan föregående meddelande.



YTTERLIGARE INFORMATION

Globala Optoma-kontor

För service eller support, vänligen kontakta ditt lokala kontor.



USA

3178 Laurelview Ct.
Fremont, CA 94538, USA
www.optomausa.com

 888-289-6786
 510-897-8601
 services@optoma.com



Kanada

3178 Laurelview Ct.
Fremont, CA 94538, USA
www.optomausa.com

 888-289-6786
 510-897-8601
 services@optoma.com

Latinamerika

3178 Laurelview Ct.
Fremont, CA 94538, USA
www.optomausa.com

 888-289-6786
 510-897-8601
 services@optoma.com



Europa

42 Caxton Way, The Watford Business Park
Watford, Hertfordshire,
WD18 8QZ, UK
www.optoma.eu
Service Tel: +44 (0)1923 691865

 +44 (0) 1923 691 800
 +44 (0) 1923 691 888
 service@tsc-europe.com



Benelux BV

Randstad 22-123
1316 BW Almere
The Netherlands
www.optoma.nl

 +31 (0) 36 820 0252
 +31 (0) 36 548 9052



Frankrike

Bâtiment E
81-83 avenue Edouard Vaillant
92100 Boulogne Billancourt, France

 +33 1 41 46 12 20
 +33 1 41 46 94 35
 savoptoma@optoma.fr



Spanien

C/ José Hierro,36 Of. 1C
28522 Rivas VaciaMadrid,
Spain

 +34 91 499 06 06
 +34 91 670 08 32



Tyskland

Wiesenstrasse 21 W
D40549 Düsseldorf,
Germany

 +49 (0) 211 506 6670
 +49 (0) 211 506 66799
 info@optoma.de

Skandinavien



Lerpeveien 25
3040 Drammen
Norway

 +47 32 98 89 90
 +47 32 98 89 99
 info@optoma.no

PO.BOX 9515
3038 Drammen
Norway

Sydkorea

WOOMI TECH.CO.,LTD.
4F, Minu Bldg.33-14, Kangnam-Ku,
Seoul,135-815, KOREA
korea.optoma.com

 +82+2+34430004
 +82+2+34430005



Japan

東京都足立区綾瀬3-25-18
株式会社オーエス
コンタクトセンター:0120-380-495

 info@os-worldwide.com
www.os-worldwide.com



Taiwan

12F., No.213, Sec. 3, Beixin Rd.,
Xindian Dist., New Taipei City 231,
Taiwan, R.O.C.
www.optoma.com.tw

 +886-2-8911-8600
 +886-2-8911-6550
 services@optoma.com.tw
asia.optoma.com



Hong Kong

Unit A, 27/F Dragon Centre,
79 Wing Hong Street,
Cheung Sha Wan,
Kowloon, Hong Kong

 +852-2396-8968
 +852-2370-1222
www.optoma.com.hk

Kina

5F, No. 1205, Kaixuan Rd.,
Changning District
Shanghai, 200052, China

 +86-21-62947376
 +86-21-62947375
www.optoma.com.cn

